

**CONVOCATORIA PÚBLICA PARA CONCESIÓN DE  
PUESTOS N° 12 y 13; 18 y 28 DE MERCADO NORTE**

**Ordenanza Municipal N° 11.967**

**Resolución Adm. EAMMN N° 0016/2025**

**ÍNDICE DE DOCUMENTOS**

- 1- **PROYECTO**
- 2- **UBICACIÓN**
- 3- **PROPUESTA / FORMA DE PRESENTACIÓN**
- 4- **RUBROS QUE SE PRIVILEGIARAN**
- 5- **EVALUACIÓN DE LAS PROPUESTAS**
- 6- **CONDICIONES PARA LOS POSTULANTES A CALIFICAR**
- 7- **GARANTÍAS**

**1- PROYECTO**

Este proyecto tiene como objeto la adjudicación mediante convocatoria pública, para su explotación comercial de los Puestos N° 12 y 13, 18 y 25 en el establecimiento denominado Mercado Norte.

Los Puestos serán lanzados a convocatoria de la siguiente manera:

- ***PUESTO N° 12 y 13: 100% del puesto***
- ***PUESTO N° 18: 100% del puesto***
- ***PUESTO N° 28: 100% de puesto***

**2- UBICACIÓN**

Los Puestos N° 12 y 13; 18 y 28 se encuentran en el interior del Mercado Norte. Se adjunta plano y detalle de superficie de los puestos.

**3- PROPUESTA / FORMA DE PRESENTACIÓN**

Consistirá en la presentación de proyectos que tengan como principal objetivo la explotación comercial del puesto en cuestión. La descripción de la propuesta se hará a través del formulario que encontrará con el nombre "FICHA PROYECTO" (podrán anexar, además, información y documentación que crean pertinente).

**PUESTOS Nro. "12"y"13", "18" y "28"**

**Canon base (mínimo):**

- Segundo trimestre año 2025: **\$6.739,81 el m<sup>2</sup> (abril, mayo, junio 2025).**

- Se actualizará en forma trimestral por I.C.L. (Índice de Contratos de Locación) que es confeccionado y publicado por el Banco Central de la República Argentina (B.C.R.A.). Por lo tanto, los ajustes trimestrales serán en julio y octubre de 2025 y enero de 2026.

### **Superficie de los Puestos:**

- Puesto N° 12 y 13: **37,62 (m<sup>2</sup> de referencia)**
- Puesto N° 18: **21,5 m<sup>2</sup> (m<sup>2</sup> de referencia)**
- Puesto N° 28: **35,5 m<sup>2</sup> (m<sup>2</sup> de referencia)**

El funcionamiento de los puestos comerciales se regirá por la Ordenanza Municipal N° 11.967, un Reglamento de Funcionamiento Interno del Mercado Norte, y las normas que se dicten oportunamente.

- **Fecha límite y lugar de presentación de las propuestas:** 05 de MAYO de 2025, hasta las 11 hs., en el Mercado Norte.
- **Realización de acta de cierre de presentación de propuestas y consulta pública de las mismas por los oferentes:** 11:15 hs
- **Inscripción Registro Público (Art. 3 – Anexo 2 - Ordenanza 11.967) e informes:** Administración Mercado Norte (Santiago del Estero 3166) / [administración@mercadonortesf.com.ar](mailto:administración@mercadonortesf.com.ar)

## **4- RUBRO**

- **Puesto N° 12 y 13:** Comercialización y showroom de artículos y equipamientos innovadores para la limpieza del hogar..
- **Puesto N° 18:** Venta exclusiva de productos libres de gluten (SIN TACC).
- **Puesto N° 28:** Proyectos de producción cultural en un marco de oferta gastronómica.

## **5- EVALUACIÓN DE LAS PROPUESTAS**

El EAMMN evaluará y seleccionará las propuestas recibidas teniendo en cuenta el proyecto comercial presentado por cada oferente y las necesidades comerciales (en cuanto a existencia/ausencia del rubro ofertado y diversificación de la oferta comercial), siguiendo los procedimientos de selección que establece la Ordenanza 11.967.

### **Grilla de evaluación**

#### 1- EMPRESA

A. Canon ofertado .....	30 puntos
B. Antecedentes comerciales y situación patrimonial .....	10 puntos
C. Propuesta comercial....	25 puntos
D. Inversión en equipamiento.....	20 puntos
E. Sede de la empresa en la ciudad de Santa Fe.....	15 puntos

## 6- REQUISITOS A CUMPLIMENTAR POR LOS POSTULANTES

Para formalizar la adjudicación los oferentes deberán aportar:

**I. FICHA DE PROYECTO COMERCIAL** (podrá ampliar el desarrollo de su propuesta presentando carpeta con imagen de marca, diseño del puesto, descripción pormenorizada del proyecto, etc.).

### II. DOCUMENTACIÓN\*:

*\*Debido al contexto actual y al funcionamiento limitado de los organismos que expiden la documentación solicitada, en caso de no presentar toda la documentación al momento de cierre de la convocatoria, se solicita al menos adjuntar solicitud de turno o constancia de inicio del trámite correspondiente.*

#### a) Personas humanas

a.1) Nombre y apellidos completos (incluso el materno), fecha de nacimiento, domicilio real y fiscal, profesión, estado civil) y copia del DNI

a.2) Número de CUIT y copia del sistema registral, constancia de inscripción en API y en la Municipalidad de Santa Fe (habilitación municipal, en caso de estar ya inscrito).

a.3) Descripción de su actividad comercial, DDJJ de la situación patrimonial de la persona (manifestación de bienes) y del comercio y rubros en los que ofrece sus servicios.

a.4) Certificación del Registro de Deudores Alimentarios Morosos en la que conste que no se encuentran incluidos en dicho Registro (<https://www.justiciasantafe.gov.ar/index.php/poder-judicial/institucional/registro-de-deudores-alimentarios-morosos/>).

a.5) Información sobre los principales clientes del sector público y privado según monto de facturación en los últimos tres (3) años.

a.6) Planilla de antecedentes penales (En Santa Fe: <https://www.santafe.gob.ar/index.php/tramites/modul1/index?m=descripcion&id=97975>)

a.7) Informe del Registro de Procesos Universales (Poder judicial de Santa Fe: ([https://www.justiciasantafe.gov.ar/wp-content/uploads/2021/11/RPU\\_tarifacion\\_concursos-1.pdf](https://www.justiciasantafe.gov.ar/wp-content/uploads/2021/11/RPU_tarifacion_concursos-1.pdf)))

- Para a.4 y a.7. – concurrir al Registro de Procesos Universales del Poder Judicial [San Jerónimo 1551]

a.7) Certificado de antecedentes penales (Trámite a distancia – totalmente online: <http://www.dnrec.jus.gov.ar/TAD/ValidarMail.aspx>)

a.8) Certificado de libre inhibición (En Santa Fe: Registro General de la Propiedad Inmueble – **Formulario F401**: <http://www.santafe.gob.ar/index.php/content/download/216352/1123543/file/>)

a.9) Certificado fiscal municipal (Libre deuda DRel) – Descargar con nro. de padrón y clave de <https://muniweb4.santafeciudad.gov.ar/sat/seg/Login.do?method=anonimo&url=/gde/AdministrarLiqDeuda.do?method=inicializarContr&id=15> (imprimir pantalla donde consta el Saldo).

a.10) Libre multa municipal (Libre deuda Tribunal de Faltas)  
– ([http://peatonalsantafe.com/tramites\\_varios/Libre%20Multa%20Comercio%20y%20Personal.pdf](http://peatonalsantafe.com/tramites_varios/Libre%20Multa%20Comercio%20y%20Personal.pdf)).

## **b) Personas jurídicas (\*)**

- b.1) Razón social, domicilio legal, lugar y fecha de constitución y datos de inscripción registral.
  - b.2) Número de CUIT y copia del sistema registral, constancia de inscripción en API y en la Municipalidad de Santa Fe.
  - b.3) Nómima de los actuales integrantes de los Órganos de Administración y Fiscalización si correspondiere.
  - b.4) Fotocopia certificada del contrato social, detallando fecha, objeto y duración de las modificaciones cuando las hubiere.
  - b.5) Fechas de comienzo y finalización de los mandatos de los Órganos de Administración y Fiscalización.
  - b.6) Estado de situación patrimonial del ente.
  - b.7) Certificación anual del Registro de Deudores Alimentarios Morosos en la que conste que no se encuentran incluidos en dicho Registro los miembros directivos de la persona jurídica.
  - b.8) Información sobre los principales clientes del sector público y privado según monto de facturación en los últimos tres (3) años.
  - b.9) Planilla de antecedentes prontuarios de los miembros directivos de la persona jurídica.
  - b.10) Certificado de subsistencia (en caso de asociaciones civiles- solicitar IGPJ) y libre inhabilitación expedido por el Registro correspondiente (en caso de sociedades comerciales: informe sobre existencia de medidas cautelares expedidas por el Registro Público de Comercio).
  - b.11) Certificado fiscal municipal (Libre deuda DRel).
  - b.12) Actas que modifiquen datos importantes de la sociedad.
  - b. 13) Libre multa municipal
- (\*) El firmante de la propuesta deberá ser el representante jurídico de la sociedad (debiendo surgir de sus estatutos dicha calidad); en caso de ser apoderado, deberá acompañar copia certificada del poder.*
- b. 14) Descripción del **proyecto** con los respectivos detalles y datos del mismo, pudiendo utilizar además gráficos, renders y/o lo que estimen conveniente, para ser observados al momento de la evaluación.

## **c) Uniones transitorias de empresas:**

- c.1) Identificación de las personas humanas y/o jurídicas que la integran.
- c.2) Identificación de las personas humanas que integran cada empresa, en su caso.

- c.3) Fotocopia certificada del instrumento público donde consta fecha de compromiso de constitución, objeto y duración.
- c.4) Fotocopia certificada del instrumento en que consta fecha y número de inscripción registral o de la constancia de iniciación del trámite respectivo.
- c.5) Declaración de solidaridad de sus integrantes por todas las obligaciones emergentes de la presentación de la oferta, de la adjudicación y de la ejecución del contrato.
- c.6) Último Balance general certificado por Contador Público Nacional y el Consejo Profesional respectivo de cada uno de los entes que componen la UTE.
- c.7) Certificación anual del Registro de Deudores Alimentarios Morosos en la que conste que no se encuentran incluidos en dicho registro las personas humanas ni los miembros directivos de la persona jurídica que componen la UTE.
- c.8) Información sobre los principales clientes del sector público y privado según monto de facturación en los últimos tres (3) años.
- c.9) Planilla de antecedentes prontuarios de los miembros directivos de las personas jurídicas que componen la UTE.
- c.10) Certificado de subsistencia y libre inhabilitación expedido por el Registro correspondiente de las personas jurídicas que componen la UTE.
- c.12) Certificado fiscal municipal
- c.13) Libre multa municipal.

III. En todos los casos deberá acompañarse una **DDJJ** del oferente de que no se encuentra incurso en ninguna de las causales de inhabilitación para contratar con el Sector Público Municipal. No serán admitidos como concesionarios:

- a) El que hubiere sido condenado por comisión de un delito en perjuicio o contra la Administración Pública
- b) El fallido o concursado, hasta que obtuviese la rehabilitación.
- c) El que mantenga litigios con la Municipalidad de Santa Fe, como actor o demandado.
- d) El que fuere funcionario o empleado de la Municipalidad de Santa Fe, hasta un año después de su alejamiento, y sus familiares hasta el segundo grado de consanguinidad.
- e) Las personas humanas o jurídicas que no hubieran cumplido con las rendiciones de cuentas por subsidios o aportes acordados por la Municipalidad de Santa Fe.

## 7- INFORMACIÓN DE INTERÉS

1- PLAZO DE VIGENCIA. Los plazos de las concesiones son de **hasta** cuatro (4) años, prorrogables por igual período, no pudiendo superar la concesión el total de ocho (8) años, momento en el que debe llamarse a una nueva convocatoria pública para la concesión del local/puesto correspondiente. El plazo definitivo se definirá al momento de suscribir el contrato.

2- Además del CANON, corresponderá al CONCESIONARIO el pago de:

I. una suma mensual en concepto de participación sobre los “**Gastos Comunes**”, cuya liquidación será practicada al mes vencido por el EAMMN, teniendo en cuenta la ubicación, rubro y superficie en metros cuadrados del Puesto.. EL EAMMN realizará dichos gastos por cuenta y orden del CONCESIONARIO.

II. Impuestos por los servicios que utilice (luz, gas, internet, etc.) y los arreglos que deban suscitarse dentro del local. No deberán abonar TGI ni Imp. Inmobiliario de API.

III. Aportes al “**Fondo de Promoción**” durante los meses de duración del contrato de concesión, los cuales consistirán en un cinco por ciento (5%) del canon mensual.

-La mora en el pago del canon por parte del CONCESIONARIO al EAMMN se producirá en forma automática al vencimiento del plazo designado para el pago, sin necesidad de notificación y/o comunicación judicial y/o extrajudicial alguna. Se establece la aplicación de un interés resarcitorio del 5% (cinco por ciento) - no computable por día - por cada mes de atraso a los fines de la penalización de la mora en el pago del CANON y FONDO DE PROMOCIÓN (en un todo conforme al Decreto D.M.M. N° 00016/2023), más las costas y costos de las acciones extrajudiciales y/o judiciales que hayan tenido lugar.

-La falta del pago del CANON de dos (2) meses consecutivos o alternados, facultará al EAMMN a declarar la CADUCIDAD del presente contrato de pleno derecho y por exclusiva culpa del CONCESIONARIO, produciéndose la mora en forma automática sin necesidad de notificación alguna judicial y/o extrajudicial, debiendo el CONCESIONARIO restituir el Puesto dentro de los diez (10) días de operada la extinción de la concesión, sin perjuicio de las acciones legales que pudieran corresponder.

- Todas las prestaciones dinerarias que, por cualquier concepto, estén a cargo del CONCESIONARIO, serán consideradas conjuntamente con el CANON, como una prestación única e indivisible, por lo que la falta de pago de cualquiera de los rubros previstos, como pueden ser el pago del Canon, impuestos, gastos comunes, fondo de promoción, gastos propios, energía en caso de suministrarse y publicidad, hará aplicable el régimen previsto para la falta de pago del CANON, y en consecuencia, autorizará la acción de desalojo tendiente a la desocupación del Puesto, y el cobro de lo adeudado, con más las costas y honorarios, por las vías procesales que corresponda a cada supuesto.

**3- HORARIOS:** Los horarios funcionales y comerciales del Mercado Norte que se detallan a continuación podrán ser modificados conforme a las necesidades e intereses que determine la administración del EAMMN. La Administración comunicará los cambios de forma fehaciente a todos los concesionarios.

El horario funcional del MERCADO NORTE será de 6:00 hs. a 23:30 hs.

El horario comercial del MERCADO NORTE será fijado por la Administración, de lunes a domingos, y variará en virtud de las temporadas estivales e invernales.

Los días Lunes a Sábados el horario comercial de todos los locales, puestos e islas será de 8:30 a 12:30 hs. y de 16:30 a 20:30 hs.

Los días domingos, el horario comercial de todos los locales, puestos e islas será de 9:00 hs. a 13:00 hs.

El Mercado abrirá todos los días con excepción de los días feriados del 1 de mayo, 25 diciembre y 1 de enero, u otro que determine y comunique la administración.

- **CARGA Y DESCARGA DE MERCADERÍA:** El horario para la carga, descarga y circulación de mercadería será de 6.00hs. a.m. a 8 hs. a.m. y de 13:30 hs. a 16:00 hs., no resultando horarios excluyentes, siempre y cuando se encuentren comprendidos dentro del horario funcional del E.A.M.M.N.-

- **GESTIÓN DE RESIDUOS:** El CONCESIONARIO deberá mantener los residuos en el Local durante el horario de actividad del mismo y depositarlos en bolsas cerradas en el lugar y horario que le indique EAMMN para su posterior retiro, no pudiendo utilizar los cestos existentes destinados para el uso del público, para depositar los mismos.

El horario autorizado para su depósito será de 12:30 hs. a 16:00 hs. y 20:30 hs. a 23:00 hs. La disposición será en la intersección de las calles internas del Mercado Norte, en el Sector residuos, en las franjas horarias indicadas ut-supra.

Se aclara que, cada permisionario deberá dar cumplimiento la efectiva separación de residuos colocando cada bolsa en su respectivo contenedor.

El CONCESIONARIO deberá dar estricto cumplimiento a lo dispuesto por el EAMMN, en lo referido a días y horarios de apertura y cierre del comercio al público, con carácter general o particular, ordinario o extraordinario, diurno o nocturno, para el desarrollo de actividades comerciales y/o servicios del Mercado Norte. El Local no podrá permanecer cerrado al público ni interrumpido su funcionamiento bajo ningún pretexto o causa alguna, durante los días y horas generales o especiales en el que el centro comercial permanezca abierto al público.

**4- PROHIBICIÓN DE CESIÓN- SUBARRENDAMIENTO:** La CONCESIÓN es absolutamente intransferible y su transgresión se considera especial causal de declaración de CADUCIDAD del presente convenio. Asimismo, no puede el CONCESIONARIO dar el local en préstamo, aunque sea gratuito, ni permitir su ocupación por terceros en ningún carácter.

-El CONCESIONARIO no podrá ceder ni transferir el presente contrato sin solicitar autorización por escrito al EAMMN y sin el consentimiento previo expreso del EAMMN; No podrá subarrendar el Local, en todo o en parte, ni podrá darle otro destino que el indicado sin el consentimiento expreso previo del EAMMN

- El CONCESIONARIO tendrá a su cargo todos los trabajos y gastos de conservación y reparación y/o mejoras de mero mantenimiento a realizarse en el local sean estos extraordinarios u ordinarios.

-Las instalaciones que resulten necesarias para el funcionamiento del local, de acuerdo al destino y rubro comercial informado por el CONCESIONARIO y autorizado por el EAMMN, corren por exclusiva cuenta y cargo del CONCESIONARIO.

**5- El CONCESIONARIO no tendrá exclusividad para la explotación del rubro comercial autorizado, y deberá explotar el local en el espacio expresamente indicado por el EAMMN, por su propia cuenta, orden y riesgo.**

**6- AUTORIZACIONES:** EL CONCESIONARIO se obliga a conseguir y mantener todo permiso, autorización y/o habilitación necesaria para la explotación comercial del local.

Al respecto declara conocer las normas legales nacionales, provinciales, municipales que rigen la actividad a desarrollar y el lugar en que la misma habrá de realizarse, obligándose a su perfecto y acabado cumplimiento.

El trámite, pago y riesgo de obtener todo permiso, autorización o habilitación necesaria para desarrollar la actividad comercial en el Local correrá por cuenta, costo y riesgo del CONCESIONARIO.

**7- PERSONAL DEL CONCESIONARIO:** EL CONCESIONARIO es único y directo empleador y responsable de su personal, siendo a su exclusivo cargo todas las obligaciones relacionadas con el mismo. Es a cargo exclusivo del CONCESIONARIO el cumplimiento de todas las leyes laborales, sociales y previsionales aplicables en la materia como también el pago de todo su personal, permanente o transitorio, que no tendrá con el EAMMN vínculo ni relación alguna.

**8- RÉGIMEN DE SANCIONES:** En los casos de incumplimiento a las obligaciones precedentemente mencionadas, y en caso de no tener determinada en su inciso una sanción específica, el CONCESIONARIO será pasible de multa pecuniaria, consistente en un 0,5% sobre el monto del canon vigente al momento del incumplimiento, por cada día y/u oportunidad en que incurra y/o se verifique dicha falta.

**9- RESPONSABILIDAD:** EL CONCESIONARIO responde ante el EAMMN por los daños y perjuicios tanto directos como indirectos, que la utilización del Local, o la actuación del CONCESIONARIO, sus dependientes o las personas a las que encomiende alguna actividad relacionada con esta CONCESIÓN, pudieran ocasionar tanto en bienes del Mercado Norte, como de terceras personas.

**10- SEGUROS:** Será obligatorio para el Concesionario contar a su cargo, con una adecuada cobertura de seguros contra todos los riesgos y derivados de la actividad, como mínimo a saber: Seguro de Responsabilidad Civil Comprensiva y Seguro de Accidentes Personales. Dado que el EAMMN mantendrá un Servicio de Vigilancia permanente, el que estará afectado solamente a la seguridad de los espacios comunes, el CONCESIONARIO deberá arbitrar los medios que hagan o complementen a la seguridad de sus instalaciones y valores.

La contratación de seguros por parte del CONCESIONARIO no disminuye la responsabilidad de éste, quien resulta responsable directo de todas las obligaciones establecidas en el contrato y de los daños que se produzcan.

**11- GARANTÍAS:** Como garantía de cumplimiento de todas las obligaciones contenidas en este contrato, así como aquellas que por cualquier efecto o consecuencia hubieran de nacer, el CONCESIONARIO deberá constituir "Póliza de Caucción", equivalente al cuarenta por ciento (40%) del valor inicial del canon multiplicado por la cantidad de meses de vigencia contractual. La misma deberá constituirse durante el primer mes de vigencia del contrato.-

Todas las garantías se constituirán a favor del Ente Autárquico Municipal del Mercado Norte, bajo alguna de las siguientes formas:

- a) Con Póliza de Seguro de Caución a favor del Ente Autárquico Municipal Mercado Norte

El concesionario dentro de los 10 días de suscrito el contrato, deberá presentar ante el EAMMN la póliza de caución para su aprobación por parte del EAMMN. En caso de no aprobarla el EAMMN, se le concederán 5 días hábiles para la presentación de una nueva póliza.

Las garantías constituidas no devengarán intereses por ningún concepto.

Esta garantía se devolverá al concesionario, una vez recepcionado el local comercial objeto de concesión en el tiempo y condiciones correspondientes.

**12- INCUMPLIMIENTO:** El incumplimiento por parte del CONCESIONARIO y/o de su personal a cualquiera de las obligaciones a su cargo emergentes del presente convenio y/o de leyes, decretos y/o disposiciones nacionales, provinciales, municipales, facultará al EAMMN a declarar la CADUCIDAD.

### **13-FINALIZACIÓN LA CONCESIÓN.**

- CADUCIDAD.

- RESCISIÓN.

- VENCIMIENTO

-MUERTE (en caso de ser persona humana) o extinción social (en caso de ser persona jurídica) del CONCESIONARIO.

- MUTUO ACUERDO.

- CONCURSO O QUIEBRA DEL CONCESIONARIO.

**13- FIN DE LA CONCESIÓN: PUESTO E INSTALACIONES:** Tanto para el caso de caducidad o, rescisión o resolución de la presente CONCESIÓN por cualquier causa que fuere, como también en la fecha de terminación del plazo de vigencia del mismo, el local y sus instalaciones deberán estar en perfectas condiciones de ser utilizadas para la explotación comercial y toda modificación y/o mejora necesaria, autorizada o no por el EAMMN, quedará en propiedad y beneficio del Mercado Norte y el EAMMN, sin cargo alguno, pudiendo disponer libremente de los mismos como mejor convenga a sus intereses y sobre los cuales EL CONCESIONARIO no podrá ejercer derechos de retención, compensación o pago alguno.

- Finalizado el plazo de vigencia, rescindido, revocado, declarado caduco o resuelto el presente CONVENIO por alguna de las causales que así lo autorizan, el CONCESIONARIO deberá proceder a la restitución del local dentro de los 10 (DIEZ) días siguientes, debiendo retirar las mercaderías y demás elementos que hubiere en el Local.

- Si el CONCESIONARIO no restituyere el PUESTO en el plazo previsto, el EAMMN podrá demandar por desalojo y pedir el lanzamiento del CONCESIONARIO, o lanzamientos en los términos de la ley 17.091 o la que en el futuro la reemplace, pudiendo asimismo reclamar los daños y perjuicios sufridos si los hubiere, todo ello sin perjuicio de la facultad del EAMMN de actuar de acuerdo con lo estipulado.

CONVOCATORIA PÚBLICA PARA LA  
CONCESIÓN DE PUESTOS COMERCIALES  
DEL MERCADO NORTE DE SANTA FE

# MERCADO NORTE

MERCADO MUNICIPAL DE SANTA FE

Los criterios de evaluación y selección de los concesionarios, se encuentran detallados en los Arts. 4º y 7º del Anexo II de la Ordenanza N° 11967.

Para más información, envíe un correo a: [administracion@mercadonortef.com.ar](mailto:administracion@mercadonortef.com.ar), o visítenos en la Administración del Mercado Norte, de Lunes a Viernes de 9:00 hs a 13:00 hs. sito en calle Santiago del Estero N° 3166- Santa Fe.

# MERCADO NORTE

MERCADO MUNICIPAL DE SANTA FE

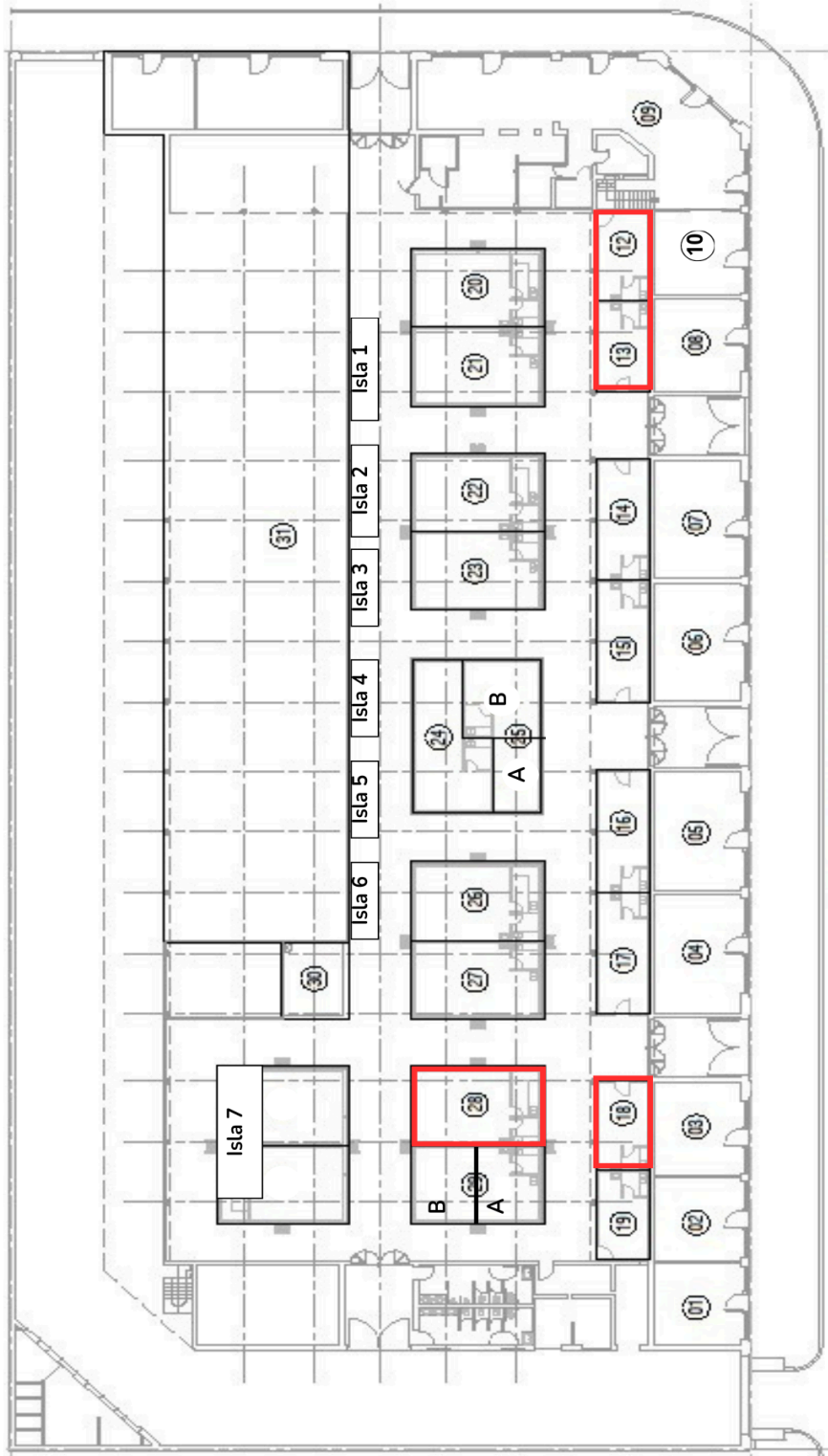

MUNICIPALIDAD DE LA CIUDAD DE SANTA FE		MAI 2013
Obr.: MERCADO NORTE		PLANO N° 1
Plano: NOMINACIÓN DE LOCALES		
Escala 1:325		

**SANTA FE**  
CIUDAD

