



**MUNICIPALIDAD DE LA CIUDAD
DE SANTA FE DE LA VERA CRUZ**

2022 | 40° Aniversario de la Guerra de Malvinas
Las Malvinas son argentinas.

00405

DECRETO D.M.M. - SECRETARÍA DE GOBIERNO - AÑO 2022 - N°

ANEXO

	Asociación – Cooperativa	Fecha de suscripción
1	Coop. de Trabajo Yapeyú Limitada	13.10.2022
2	Coop. de Trabajo La Primera Limitada	14.10.2022
3	Asoc. Civil Manos Solidarias del Barrio Villa Hipódromo	04.10.2022
4	Asoc. Civil Vamos de la Mano	06.10.2022
5	Asoc. Vecinal Barrio El Pozo	13.10.2022

Abog. Federico Crisalle
Secretario de Gobierno

Lic. Raúl Emilio Jatón
Intendente

ES COPIA

NADIA ALVAREZ OPORTO
Jefa Depto. Legislación

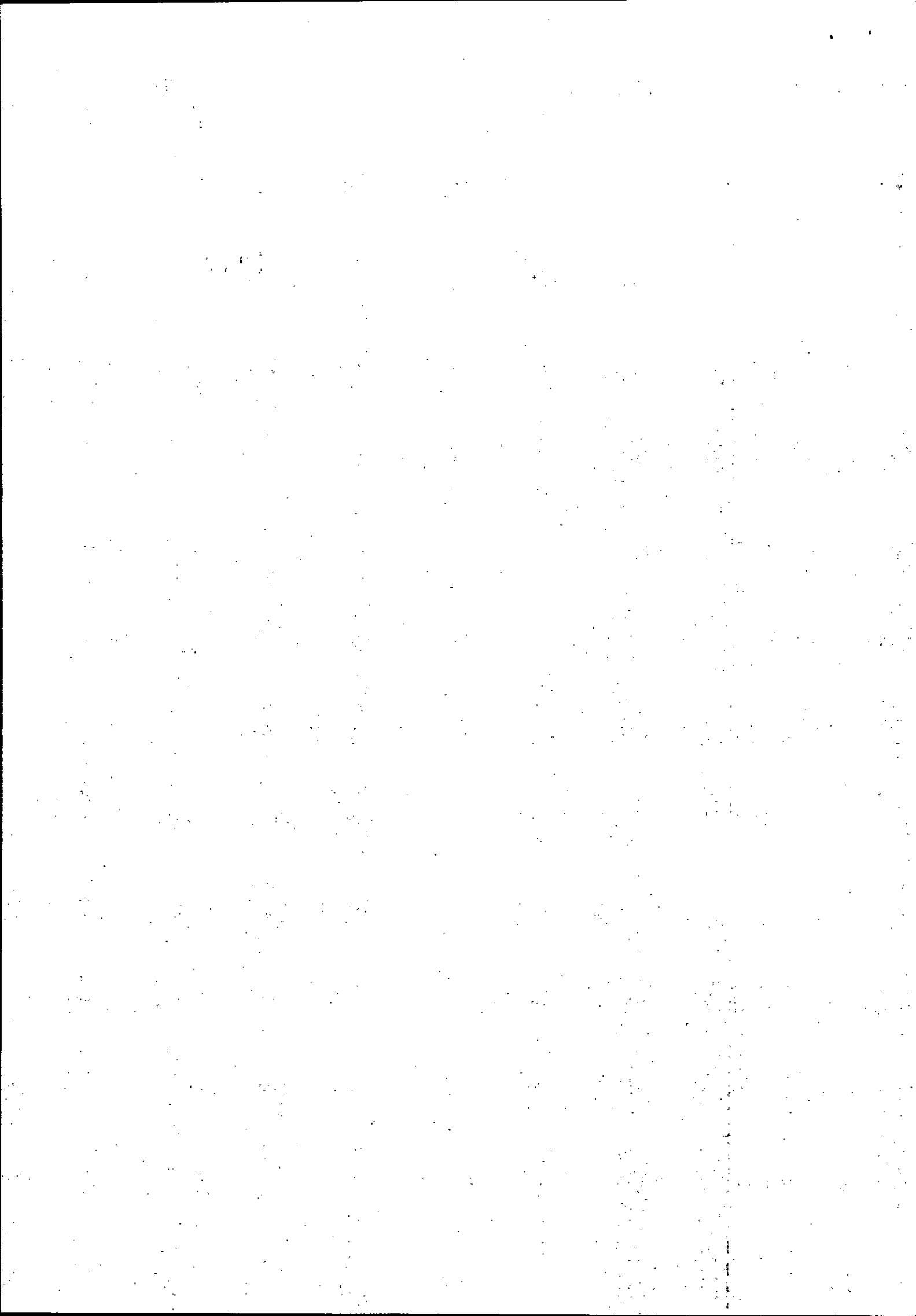



MUNICIPALIDAD DE LA CIUDAD
DE SANTA FE DE LA VERA CRUZ

CONVENIO DE INICIATIVA COMUNITARIA

Mantenimiento Integral del Espacio Público

COMPARECEN

Por una parte, la **MUNICIPALIDAD DE LA CIUDAD DE SANTA FE DE LA VERA CRUZ**, con domicilio en calle Saíta N° 2951 de la ciudad de Santa Fe de la Vera Cruz, representada en este acto por el Señor Subsecretario de Gestión Pública, Lic. Nicolás Ezequiel BLESA, DNI N° 31.065.868, en adelante "LA MUNICIPALIDAD".

Por la otra, la **COOPERATIVA DE TRABAJO YAPEYU LIMITADA**, con domicilio en calle CHUBUT 6591, de la ciudad de Santa Fe de la Vera Cruz, representada en este acto según estatuto por su Presidente, Sr/a. Retamar Mariana Carina, D.N.I. N° 36.000.901, su Secretario/a Sr/a. Rejala Fabian Guillermo, D.N.I. N° 33.296.265 y su Tesorero/a, Sr/a. Rema María Alejandra, D.N.I N° 18.266.329, en adelante "LA COOPERATIVA";

EXPONEN

Que el presente Convenio tiene como marco legal la Ordenanza N° 10.100 del Honorable Concejo Municipal y sus modificatorias N° 11.672, N° 12.333 y N° 12.461, que establece un "Régimen de Iniciativa Comunitaria".

Que LA MUNICIPALIDAD desea impulsar aquellas organizaciones que por su naturaleza contribuyan con quehacer a mejorar el hábitat y promover una mejor calidad de vida de los santafesinos, generando actividades tendientes a ese fin.

Que, en efecto, es intención fomentar el compromiso e interacción entre las partes para llevar adelante trabajos de colaboración mutua en tareas barriales, tendientes a mantener el espacio público, en acciones y con resultados concretos.

Que, la actual gestión municipal ha trazado como uno de sus objetivos primordiales privilegiar la vinculación con las Asociaciones, Cooperativas, Club y/o entidades comprometidas con el progreso de la comunidad y que surgen del espíritu de la iniciativa comunitaria.

Que el DMM N° 00441/21 en su Artículo 1° autoriza al Subsecretario de Gestión Pública a suscribir el presente convenio.

Que, a los fines enunciados, y reconociéndose las partes capacidad legal para contratar y obligarse, deciden suscribir el presente Convenio de Iniciativa Comunitaria, sujetándolo a las siguientes:

CLÁUSULAS

PRIMERA. Objeto.

En virtud del presente convenio, LA MUNICIPALIDAD contrata con LA COOPERATIVA la ejecución de las tareas de "Mantenimiento Integral del Espacio Público", conforme al detalle que obra como Anexo I.---

SEGUNDA. Obligaciones de las partes

a. De LA COOPERATIVA:

1. Ejecutar los trabajos que se especifican en el Anexo I del presente convenio, conforme el esquema de trabajo que le indique la Dirección de Gestión Urbana de LA MUNICIPALIDAD.-----
2. Entregar las facturas correspondientes en el Departamento de Iniciativa Comunitaria y Cooperativas de Trabajo dependiente de la Subsecretaría de Gestión Pública de LA MUNICIPALIDAD, las facturas correspondientes.-----
3. Proveer las herramientas y maquinarias necesarias para la ejecución de las tareas detalladas en el Anexo I.-----
4. Proveer la ropa de trabajo adecuada, conforme a las normas de higiene y seguridad en el trabajo, al personal afectado a las tareas objeto del presente Convenio.-----

b. De LA MUNICIPALIDAD:

1. Establecer, a través de la Dirección de Gestión Urbana, las zonas y frecuencia de trabajos en el sector mencionado en el Anexo I-----
2. Abonar a LA COOPERATIVA, por la totalidad de los trabajos que son objeto del presente convenio, el precio que se indica en la cláusula tercera.-----
3. Controlar la correcta ejecución de las tareas asignadas a LA COOPERATIVA, mediante la certificación de servicios, la cual deberá ser confeccionada por la Dirección de Gestión Urbana.

TERCERA. Condiciones económicas.

LA MUNICIPALIDAD se compromete a abonar el precio único y fijo de ochocientos cuarenta mil pesos (\$840.000,00).-----

La suma referida se hará efectiva en 7 cuotas de ciento veinte mil pesos (\$120.000,00) dentro del plazo máximo de 20 días hábiles, contado a partir de la presentación de la factura por parte de la COOPERATIVA, sujeto a que la misma posea la documental requerida para la acreditación del pago.

CUARTA. Duración.

El plazo del presente convenio será de 7 MESES a partir de la fecha de inicio de los trabajos.-----



MUNICIPALIDAD DE LA CIUDAD
DE SANTA FE DE LA VERA CRUZ

QUINTA. Rescisión.

El incumplimiento por parte de LA COOPERATIVA de las obligaciones aquí concertadas, dará lugar a la rescisión unilateral por parte de LA MUNICIPALIDAD en uso de sus facultades de control y fiscalización.

No obstante ello, las partes podrán en cualquier momento rescindir este acuerdo mediante notificación fehaciente a la otra, no menor de treinta (30) días a la fecha en que la rescisión ha de tener efectividad.—

La rescisión no generará derecho a indemnización alguna por sí misma.-----

SEXTA. Seguro del personal de la obra.

LA COOPERATIVA deberá asegurar a todo el personal a sus órdenes, empleados u obreros que trabajen en la ejecución de las tareas contra toda clase de accidentes de trabajo.-----

Las respectivas pólizas deberán abarcar la vigencia del presente convenio y serán exhibidas cada vez que LA MUNICIPALIDAD las exija.-----

Bajo ningún concepto se admitirá el autoseguro y la compañía aseguradora deberá estar autorizada por la Superintendencia de Seguros de la Nación.-----

SÉPTIMA. Ampliación.

LA MUNICIPALIDAD podrá ampliar los trabajos descriptos en el Anexo de la presente conforme a las características que el espacio a intervenir demande, y por indicación del responsable de la conducción técnica.-----

OCTAVA. Relación laboral.

Las partes dejan expresamente aclarado que en ningún caso los asociados a LA COOPERATIVA, afectados a la realización de las obras establecidas en este convenio, guardarán relación laboral alguna con LA MUNICIPALIDAD.-----

LA COOPERATIVA es una entidad independiente y autónoma, por lo que los servicios prestados no implican ni generan relación de dependencia alguna para con LA MUNICIPALIDAD, ni derechos de naturaleza laboral, de empleo público, ni de ningún otra índole.-----

NOVENA. Responsabilidad.

Se deja expresa constancia que LA MUNICIPALIDAD no asume ningún tipo de responsabilidad por los daños ocasionados a terceros en circunstancias de ejecución de las tareas.-----

DECIMA. Potestades de control y dirección.

LA MUNICIPALIDAD puede, en cualquier momento sin previo aviso en cuanto considere necesario, controlar la correcta ejecución de las tareas asignadas a LA COOPERATIVA e inspeccionar el avance de las tareas.-----

UNDECIMA. Notificaciones.

Las partes acuerdan que comunicarán en forma inmediata a los domicilios denunciados en el encabezado del presente Convenio cualquier hecho, circunstancia o situación que altere el sentido de los compromisos asumidos, expresados en las cláusulas precedentes.-----

DUODECIMA. Jurisdicción.

Para toda acción judicial a que diera lugar este Convenio, las partes dejan acordada la competencia de los Tribunales Ordinarios de Santa Fe, renunciando a cualquier otro fuero, inclusive el Federal, que pudiera corresponder.-----

En prueba de conformidad, previa lectura y ratificación, se firman dos (2) ejemplares de igual tenor y a un solo efecto, en la Ciudad de Santa Fe de la Vera Cruz a los 13 días del mes de octubre del año 2022.

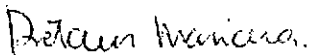
Sra. Retamar Mariana Carina
Presidenta
COOPERATIVA DE TRABAJO YAPEYU LIMITADA

Lic. Nicolás Ezequiel Fleiss
Subsecretario de Gestión Pública
Municipalidad de Santa Fe

Sra. Rejala Fabian Guillermo
Secretaria
COOPERATIVA DE TRABAJO YAPEYU LIMITADA

Sra. Rema María Alejandra
Tesorera
COOPERATIVA DE TRABAJO YAPEYU LIMITADA

ES COPIA

NADIA ALVAREZ OPORTO
Jefa Depto. Legislación



MUNICIPALIDAD DE LA CIUDAD
DE SANTA FE DE LA VERA CRUZ

ANEXO

1. Proyecto: Dirección de Gestión Urbana.

Responsable: Gerencia Ejecutiva de Gestión Urbana

Conducción Técnica: Gerente Ejecutivo de Gestión Urbana, Nicolás Aurelio Zanón

2. Plan de tareas ejecutadas: Mantenimiento Integral del Espacio Público

- Desmalezado y rastillaje del sector delimitado, una vez a la semana.
- Barrido de todos los solados y limpieza general del espacio público, incluyendo restos de maleza, hojas, ramas y residuos en general.
- Desobstrucción de alcantarillas, bocas de tormenta y desagües involucrados en el correcto escurrimiento de aguas en el espacio determinado.
- Vaciado de residuos en cestos y reposición de bolsas, debiendo ser trasladados a las intersecciones en los horarios que se efectúe la recolección de residuos en la ciudad.
- Riego de césped y canteros florales en los días, horarios y acordados con el Municipio.
- Lavado de cestos, bancos y equipamiento lúdico.
- Limpieza y lavado de Monumentos
- Limpieza de señaléticas y columnas de iluminación (pegatinas, graffitis, etc.)
- Baldeo y lavado solados
- Mantenimiento de canteros, refile de cordones, bordes y solados.
- Reparación de solados y equipamiento existente, según determinación de la Dirección de Gestión Urbana.

3. Frecuencia de Trabajo

Mantenimiento del sector asignado, realizando como mínimo una intervención día por medio.

4. Espacio Geográfico a Intervenir

- EP_0152 Pueyrredón Sarmiento y Bv. Gálvez

Dpto. Mañana

Roma Moris

[Handwritten signature]

Capite
ES COPIA

NADIA ALVAREZ OPORTO
Jefe Depto. Legislación



MUNICIPALIDAD DE LA CIUDAD
DE SANTA FE DE LA VERA CRUZ

CONVENIO DE INICIATIVA COMUNITARIA

Mantenimiento Integral del Espacio Público

COMPARECEN

Por una parte, la **MUNICIPALIDAD DE LA CIUDAD DE SANTA FE DE LA VERA CRUZ**, con domicilio en calle Salta N° 2951 de la ciudad de Santa Fe de la Vera Cruz, representada en este acto por el Señor Subsecretario de Gestión Pública, Lic. Nicolás Ezequiel BLESA, DNI N° 31.065.868, en adelante "LA MUNICIPALIDAD".

Por la otra, la **COOPERATIVA DE TRABAJO LA PRIMERA LIMITADA**, con domicilio en calle PEDRO DE VEGA 928, de la ciudad de Santa Fe de la Vera Cruz, representada en este acto por su Apoderado, Sr/a. Espinoza Marisa Alejandra, D.N.I. N° 22.050.621, en adelante "LA COOPERATIVA";

EXPONEN

Que el presente Convenio tiene como marco legal la Ordenanza N° 10.100 del Honorable Concejo Municipal y sus modificatorias N° 11.672, N° 12.333 y N° 12.461, que establece un "Régimen de Iniciativa Comunitaria".

Que LA MUNICIPALIDAD desea impulsar aquellas organizaciones que por su naturaleza contribuyan con quehacer a mejorar el hábitat y promover una mejor calidad de vida de los santafesinos, generando actividades tendientes a ese fin.

Que, en efecto, es intención fomentar el compromiso e interacción entre las partes para llevar adelante trabajos de colaboración mutua en tareas barriales, tendientes a mantener el espacio público, en acciones y con resultados concretos.

Que, la actual gestión municipal ha trazado como uno de sus objetivos primordiales privilegiar la vinculación con las Asociaciones, Cooperativas, Club y/o entidades comprometidas con el progreso de la comunidad y que surgen del espíritu de la iniciativa comunitaria.

Que el DMM N° 00441/21 en su Artículo 1° autoriza al Subsecretario de Gestión Pública a suscribir el presente convenio.

Que, a los fines enunciados, y reconociéndose las partes capacidad legal para contratar y obligarse, deciden suscribir el presente Convenio de Iniciativa Comunitaria, sujetándolo a las siguientes:

CLÁUSULAS

PRIMERA. Objeto.

En virtud del presente convenio, LA MUNICIPALIDAD contrata con LA COOPERATIVA la ejecución de las tareas de "Mantenimiento Integral del Espacio Público", conforme al detalle que obra como Anexo I.—

SEGUNDA. Obligaciones de las partes

a. De LA COOPERATIVA:

1. Ejecutar los trabajos que se especifican en el Anexo I del presente convenio, conforme el esquema de trabajo que le indique la Dirección de Gestión Urbana de LA MUNICIPALIDAD.—
2. Entregar las facturas correspondientes en el Departamento de Iniciativa Comunitaria y Cooperativas de Trabajo dependiente de la Subsecretaría de Gestión Pública de LA MUNICIPALIDAD, las facturas correspondientes.—
3. Proveer las herramientas y maquinarias necesarias para la ejecución de las tareas detalladas en el Anexo I.—
4. Proveer la ropa de trabajo adecuada, conforme a las normas de higiene y seguridad en el trabajo, al personal afectado a las tareas objeto del presente Convenio.—

b. De LA MUNICIPALIDAD:

1. Establecer, a través de la Dirección de Gestión Urbana, las zonas y frecuencia de trabajos en el sector mencionado en el Anexo I.—
2. Abonar a LA COOPERATIVA, por la totalidad de los trabajos que son objeto del presente convenio, el precio que se indica en la cláusula tercera.—
3. Controlar la correcta ejecución de las tareas asignadas a LA COOPERATIVA, mediante la certificación de servicios, la cual deberá ser confeccionada por la Dirección de Gestión Urbana.

TERCERA: Condiciones económicas.

LA MUNICIPALIDAD se compromete a abonar el precio único y fijo de un millón cincuenta mil pesos (\$1.050.000,00).—

La suma referida se hará efectiva en 7 cuotas de ciento cincuenta mil pesos (\$150.000,00) dentro del plazo máximo de 20 días hábiles, contado a partir de la presentación de la factura por parte de la COOPERATIVA, sujeto a que la misma posea la documental requerida para la acreditación del pago.

CUARTA. Duración.

El plazo del presente convenio será de 7 MESES a partir de la fecha de inicio de los trabajos.—

QUINTA. Rescisión.

El incumplimiento por parte de LA COOPERATIVA de las obligaciones aquí concertadas, dará lugar a la rescisión unilateral por parte de LA MUNICIPALIDAD en uso de sus facultades de control y fiscalización.



MUNICIPALIDAD DE LA CIUDAD
DE SANTA FE DE LA VERA CRUZ

No obstante ello, las partes podrán en cualquier momento rescindir este acuerdo mediante notificación fehaciente a la otra, no menor de treinta (30) días a la fecha en que la rescisión ha de tener efectividad.—

La rescisión no generará derecho a indemnización alguna por sí misma.-----

SEXTA. Seguro del personal de la obra.

LA COOPERATIVA deberá asegurar a todo el personal a sus órdenes, empleados u obreros que trabajen en la ejecución de las tareas contra toda clase de accidentes de trabajo.-----

Las respectivas pólizas deberán abarcar la vigencia del presente convenio y serán exhibidas cada vez que LA MUNICIPALIDAD las exija.-----

Bajo ningún concepto se admitirá el autoseguro y la compañía aseguradora deberá estar autorizada por la Superintendencia de Seguros de la Nación.-----

SÉPTIMA. Ampliación.

LA MUNICIPALIDAD podrá ampliar los trabajos descriptos en el Anexo de la presente conforme a las características que el espacio a intervenir demande, y por indicación del responsable de la conducción técnica.-----

OCTAVA. Relación laboral.

Las partes dejan expresamente aclarado que en ningún caso los asociados a LA COOPERATIVA, afectados a la realización de las obras establecidas en este convenio, guardarán relación laboral alguna con LA MUNICIPALIDAD.-----

LA COOPERATIVA es una entidad independiente y autónoma, por lo que los servicios prestados no implican ni generan relación de dependencia alguna para con LA MUNICIPALIDAD, ni derechos de naturaleza laboral, de empleo público, ni de ningún otra índole.-----

NOVENA. Responsabilidad.

Se deja expresa constancia que LA MUNICIPALIDAD no asume ningún tipo de responsabilidad por los daños ocasionados a terceros en circunstancias de ejecución de las tareas.-----

DECIMA. Potestades de control y dirección.

LA MUNICIPALIDAD puede, en cualquier momento sin previo aviso en cuanto considere necesario, controlar la correcta ejecución de las tareas asignadas a LA COOPERATIVA e inspeccionar el avance de las tareas.-----

UNDECIMA. Notificaciones.

Las partes acuerdan que comunicarán en forma inmediata a los domicilios denunciados en el encabezado del presente Convenio cualquier hecho, circunstancia o situación que altere el sentido de los compromisos asumidos, expresados en las cláusulas precedentes.-----

DUODECIMA. Jurisdicción.

Para toda acción judicial a que diera lugar este Convenio, las partes dejan acordada la competencia de los Tribunales Ordinarios de Santa Fe, renunciando a cualquier otro fuero, inclusive el Federal, que pudiera corresponder.-----

En prueba de conformidad, previa lectura y ratificación, se firman dos (2) ejemplares de igual tenor y a un solo efecto, en la Ciudad de Santa Fe de la Vera Cruz a los 14 días del mes de Octubre del año 2022.

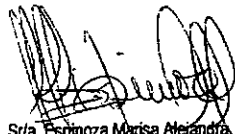

Srta. Espinoza Marisa Alejandra,
Apoderado
COOPERATIVA DE TRABAJO LA PRIMERA LIMITADA

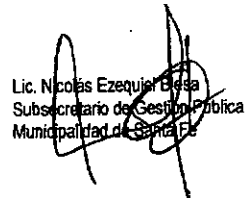

Lic. Nicolás Ezequiel Bessa
Subsecretario de Gestión Pública
Municipalidad de Santa Fe



ES COPIA

NADIA ALVAREZ OPORTO
Jefa Depto. Legislación



MUNICIPALIDAD DE LA CIUDAD
DE SANTA FE DE LA VERA CRUZ

ANEXO

1. Proyecto: Dirección de Gestión Urbana.

Responsable: Gerencia Ejecutiva de Gestión Urbana

Conducción Técnica: Gerente Ejecutivo de Gestión Urbana, Nicolás Aurelio Zanón

2. Plan de tareas ejecutadas: Mantenimiento Integral del Espacio Público

- Desmalezado y rastrillaje del sector delimitado, una vez a la semana.
- Barrido de todos los solados y limpieza general del espacio público, incluyendo restos de maleza, hojas, ramas y residuos en general.
- Desobstrucción de alcantarillas, bocas de tormenta y desagües involucrados en el correcto escurrimiento de aguas en el espacio determinado.
- Vaciado de residuos en cestos y reposición de bolsas, debiendo ser trasladados a las intersecciones en los horarios que se efectúe la recolección de residuos en la ciudad.
- Riego de césped y canteros florales en los días, horarios y acordados con el Municipio.
- Lavado de cestos, bancos y equipamiento lúdico.
- Limpieza y lavado de Monumentos
- Limpieza de señaléticas y columnas de iluminación (pegatinas, grafitis, etc.)
- Baldeo y lavado solados
- Mantenimiento de canteros, refile de cordones, bordes y solados.
- Reparación de solados y equipamiento existente, según determinación de la Dirección de Gestión Urbana.

3. Frecuencia de Trabajo

Mantenimiento del sector asignado, realizando como mínimo una intervención día por medio.

4. Espacio Geográfico a Intervenir

- EP_0155 S/N Manzana N°11776, S/N, S/N Manzana N°12964, ubicación: Los Eucaliptos y las Camelias, Los Perales entre Las Macluras y los Curupies Vereda Oeste, B° Las Paltas- Los Nandubay y Calle 92

Nadia Alvarez Oporto
ES COPIA

NADIA ALVAREZ OPORTO
Jefa Depto. Legislación