



MUNICIPALIDAD DE LA CIUDAD  
DE SANTA FE DE LA VERA CRUZ



MUNICIPALIDAD  
DE LA CIUDAD DE SANTA FE  
DE LA VERA CRUZ

(PROVINCIA DE SANTA FE)

SECRETARIA DE  
INFRAESTRUCTURA Y  
GESTIÓN HÍDRICA

LICITACIÓN PÚBLICA

**Nº 22/2022**

**OBRA:**

**“READECUACIÓN DE SISTEMA DE ILUMINACIÓN EN  
PARQUE BELGRANO Y BV. MUTTIS”**

PLIEGO

PLIEGO DE BASES Y CONDICIONES, ESPECIFICACIONES TÉCNICAS, ANEXOS, PRESUPUESTO OFICIAL  
Y PLANOS.

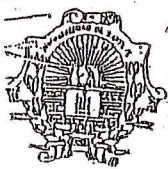

ANO 2006 - A 30 AÑOS REPUDIO AL GOLPE DE ESTADO  
JUNTOS POR MEMORIA Y JUSTICIA

Honorable Concejo Municipal de la Ciudad de Santa Fe de la Vera Cruz

RESOLUCION Nº 11702

VISTO:

El expediente Nº 29.246-M-06, y;

CONSIDERANDO:

Que, el Departamento Ejecutivo Municipal en el Mensaje Nº 22 del año 2.006, planea un proyecto alternativo al de la Resolución Nº 11.358, a partir del criterio planteado por el Sr. Fiscal Municipal.

Que, dicho criterio pretende dotar a la norma de una mayor eficacia a partir del respeto del espíritu de la referida resolución, y a una correcta interpretación del espíritu de la misma.

Por ello;

EL HONORABLE CONCEJO MUNICIPAL SANCIONA LA SIGUIENTE

RESOLUCION

Art. 1º: Modifícase la Resolución Nº 11.358, la que quedará redactada de la siguiente manera:

"Art. 1º: El Departamento Ejecutivo Municipal, el Honorable Concejo Municipal y organismos descentralizados, no podrán contratar la provisión de servicios con empresas que adeudan tributos, tasas, contribuciones y otros conceptos, o que hubieren celebrado convenios de pago o de financiación por deudas con el Municipio, siempre que no se hallen cancelados en su totalidad.

Art. 2º: En las modalidades de contratación que por disposición del régimen jurídico aplicable no corresponda realizar contrataciones directas, los oferentes deberán acreditar el cumplimiento de los tributos y demás conceptos enumerados en el artículo 1º de la presente Resolución, al momento de presentar sus ofertas.

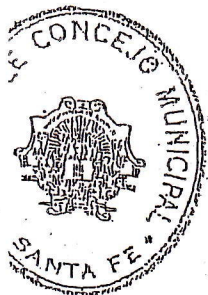

*[Firma]*  
Sr. Pascual A. Recchia  
Secretario Legislativo  
Honorable Concejo Municipal

*[Firma]*  
PROC. RUBEN G. MEHAUOD  
PRESIDENTE  
Honorable Concejo Municipal



Honorable Concejo Municipal de la Ciudad de Santa Fe de la Vera Cruz

## RESOLUCION N° 11702

Art. 3°: La prohibición dispuesta en los artículos precedentes alcanzará a cualquier forma de contratación incluyendo aquellas que supongan o acompañen una compensación, novación, renovación, o cualquier financiación especial de la deuda existente.

Art. 4°: Si por algún caso de emergencia, se requiera algún tipo de excepción a la presente, el Departamento Ejecutivo Municipal deberá solicitarla al Honorable Concejo Municipal.

Art. 5°: La presente Resolución entrará en vigencia a los noventa (90) días de su promulgación".

Art. 2°: Derógase cualquier otra norma contenida en la Resolución N° 11.358.

Art. 3°: Comuníquese al Departamento Ejecutivo Municipal.

SALA DE SESIONES, 2 de noviembre de 2.006.-

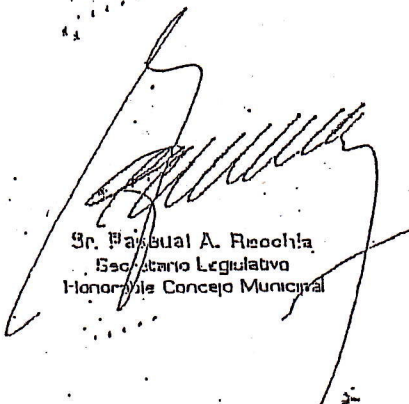
  
Sr. Pascual A. Flechta  
Secretario Legislativo  
Honorable Concejo Municipal

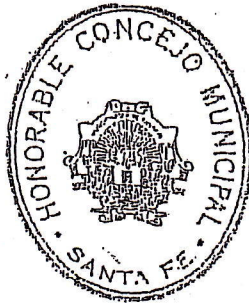

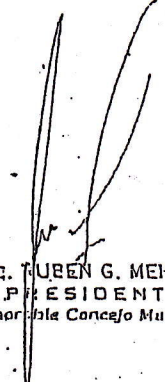
  
PROCM. RUBÉN G. MEHAUD  
PRESIDENTE  
Honorable Concejo Municipal



MUNICIPALIDAD DE LA CIUDAD  
DE SANTA FE DE LA VERA CRUZ

DECRETO D.M.M.-SECRETARIA DE GOBIERNO -AÑO 2009- N°

00206

SANTA FE DE LA VERA CRUZ, 09 FEB 2009

VISTO:

La Nota DE-0460-00560487-1, y;

CONSIDERANDO:

Que, con fecha 23 de diciembre de 2008, el Señor Secretario de Obras Públicas y Recursos Hídricos emitió la Resolución Interna N° 0022/08;

Que este Departamento Ejecutivo Municipal comparte la totalidad de los términos de dicha norma;

Que, conforme lo dispuesto por el artículo 11° de la Ley Orgánica de Municipios N° 2756 y teniendo en cuenta lo establecido por el Decreto 1857/79 en su artículo 47°, cabe señalar lo siguiente;

Que la licitación pública por parte del municipio debe ser realizada a través de avisos publicados en la oportunidad debida y por un término que no baje de diez días;

Que para las compras y contrataciones que debe hacer la Secretaría de Obras Públicas y Recursos Hídricos la licitación respectiva se debe tramitar totalmente a través de ésta;

Que la gestión de la publicación en los medios está a cargo de la Dirección de Comunicación;

Que no existe normativa que regule los plazos y medios de publicación de tales contrataciones, resultando necesario reglamentar y establecer de manera precisa los mismos;

Que a los fines de instrumentar procedimientos eficientes y eficaces, que contribuyan a dinamizar las gestiones de compra y contrataciones, resulta fundamental la publicidad del acto licitatorio, fomentando la concurrencia de oferentes de manera tal que se puedan obtener propuestas más convenientes para el municipio, logrando también transparencia en los actos de gobierno;

Que, en ejercicio de las facultades conferidas por el artículo 41° inciso 26) y concordantes de la Ley 2756, se estima oportuno y conveniente aprobar dicha Resolución Interna e incorporar su contenido al presente decreto;

Que, a tal fin, debe dictarse el acto administrativo correspondiente;

Por ello;

EL INTENDENTE DE LA MUNICIPALIDAD  
DE LA CIUDAD DE SANTA FE DE LA VERA CRUZ  
DECRETA:

Art. 1°.- Aprobar la Resolución Interna de la Secretaría de Obras Públicas y Recursos Hídricos N° 0022/08, de fecha 23 de diciembre de 2008.-



MUNICIPALIDAD DE LA CIUDAD  
DE SANTA FE DE LA VERA CRUZ

00206

DECRETO D.M.M -SECRETARIA DE GOBIERNO -AÑO 2009- N°

- Art. 2°.- Disponer que la publicación de avisos de llamado a licitación pública se realice durante diez (10) días corridos en la página web de la Municipalidad de la ciudad de Santa Fe, tres (3) días en el Boletín Oficial de la Provincia de Santa Fe y un (1) día como mínimo en un diario de la ciudad. Cuando las circunstancias así lo justifiquen por importancia de la obra, los anuncios podrán efectuarse también en diarios de alcance provincial o nacional.-
- Art. 3°.- La fecha de apertura de sobres se fijará a partir de los dos (2) días hábiles siguientes a la última publicación.-
- Art. 4°.- Las publicaciones dispuestas por el artículo 1° del presente serán realizadas a través de la Dirección de Comunicación.-
- Art. 5°.- Refrenden el presente los Señores Secretarios de Gobierno y de Hacienda y Economía.-
- Art. 6°.- Comuníquese, publíquese y dése al D.M.M. y R.M.-

  
Dr. José Manuel Corral  
Secretario de Gobierno



  
Ing. Mario D. Barietta  
Intendente

  
CPN María Belén Etchevarría  
Secretaria de Hacienda y Economía

  
ESCOPIA  
P. GRACIELA B. de SPECIALE  
IEFA Dpto. LEGISLACION



MUNICIPALIDAD DE LA CIUDAD  
DE SANTA FE DE LA VERA CRUZ

"2017 - Año del Bicentenario de la partida  
del Ejército Libertador de Los Andes"

DECRETO D.M.M. - SECRETARIA DE GOBIERNO - AÑO 2017 - N°

00472

SANTA FE DE LA VERA CRUZ, 03 JUL 2017

VISTO:

El Expte. DE-0427-01260662-0 (NI), el Decreto D.M.M. N° 02548/15 y la Ordenanza N° 12.244, y;

CONSIDERANDO:

Que, por Decreto D.M.M. N° 01089, de fecha 02 de julio de 2012, se aprobó el "Pliego Único de Bases y Condiciones Generales" y el "Pliego de Condiciones Particulares" para contratación de Obras Públicas por el mecanismo de Licitación.

Que, en fecha 09 de diciembre de 2015, el Honorable Concejo Municipal sancionó la Ordenanza N° 12.244, por la cual se reestructuró el Departamento Ejecutivo Municipal y sus correspondientes Secretarías.

Que, a tales fines, mediante D.M.M. N° 2548/15 se adecuó el pliego aprobado por Decreto D.M.M. N° 01089/12 a la Ordenanza N° 12.244, modificando el mismo en las partes pertinentes para su utilización tanto por las Secretarías de Obras Públicas y de Planeamiento Urbano, como por la Secretaría de Recursos Hídricos.

Que, a través de la citada Ordenanza se dispuso la creación de la Subsecretaría de Operativa de la Movilidad, en la órbita de la Secretaría de Control, asignándose entre las competencias de dicha área "(...) identificar y ejecutar acciones orientadas a la mejora en la movilidad en la Ciudad, tanto vehicular como peatonal, y a la reducción de los índices de siniestralidad vial; (...) realizar obras orientadas a la Seguridad Vial y a la circulación a través de cualquier medio de movilidad atendiendo y operando el sistema de semaforización".

Que, ante ello, surge la necesidad de actualizar dichos pliegos, incluyendo a la Secretaría de Control, en conformidad con la normativa vigente.

Por ello;

EL INTENDENTE DE LA MUNICIPALIDAD  
DE LA CIUDAD DE SANTA FE DE LA VERA CRUZ  
DECRETA:

Art. 1°.- Apruébese el "Pliego Único de Bases y Condiciones Generales" y el "Pliego de Condiciones Particulares" para contratación de Obras Públicas por el mecanismo de Licitación, que como Anexos A y B forman parte de la presente norma.-



MUNICIPALIDAD DE LA CIUDAD  
DE SANTA FE DE LA VERA CRUZ

"2017 - Año del Bicentenario de la partida  
del Ejército Libertador de Los Andes"

00472

DECRETO D.M.M. - SECRETARIA DE GOBIERNO - AÑO 2017 - N°

2  
2

- Art. 2°.- El pliego aprobado por el presente regirá las Licitaciones Públicas para contratación de Obras Públicas que se convoquen a partir del 01.06.2017 por las Secretarías de Obras Públicas, de Recursos Hídricos, de Control y de Planeamiento Urbano.
- Art. 3°.- Déjese sin efecto el Decreto D.M.M. N° 02548/15.-
- Art. 4°.- Comuníquese la presente a todas las Secretarías del Departamento Ejecutivo Municipal y al Tribunal de Cuentas Municipal.-
- Art. 5°.- Refréndese el presente Decreto por el Señor Secretario General, la Sra. Secretaria de Gobierno, y los Sres. Secretarios de Obras Públicas, de Recursos Hídricos, de Control y de Planeamiento Urbano.-
- Art. 6°.- Comuníquese, publíquese y dése al D.M.M. y R.M.-

Dr. Carlos Alberto Pereira  
Secretario General

Ing. Ricardo Acaraz  
Secretario de Obras Públicas

Ing. Felipe Franco  
Secretario de Recursos Hídricos

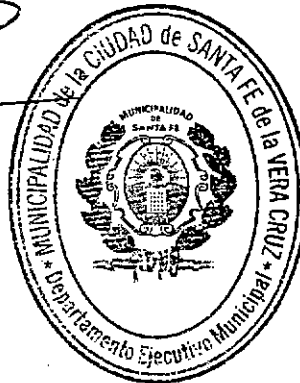

Abog. José Manuel Corral  
Intendente

Abog. Maria Martin  
Secretaria de Gobierno

Arq. Macelo D. Pascualón  
Secretario  
de Planeamiento Urbano

Tco. Ramiro Dall'Aglio  
Secretario de Control

ES COPIA

NADIA ALVAREZ OPORTO  
Jefa Depto. Legislación



MUNICIPALIDAD DE LA CIUDAD  
DE SANTA FE DE LA VERA CRUZ

"2017 – Año del Bicentenario de la partida  
del Ejército Libertador de Los Andes"

00472

DECRETO D.M.M. – SECRETARIA DE GOBIERNO – AÑO 2017 – N°

**PLIEGO UNICO DE BASES Y CONDICIONES GENERALES PARA  
CONTRATACION DE OBRAS PÚBLICAS POR LICITACION**

**INDICE**

**Capítulo I – DEL OBJETO, TERMINOLOGIA, RETIRO DE PLIEGOS, ACLARACIONES Y  
PESUPUESTO.**

- Art. 1: Objeto.
- Art. 2: Terminología.
- Art. 3: Vistas de pliegos.
- Art. 4: Adquisición de Pliegos.
- Art. 5: Aclaraciones y consultas.
- Art. 6: Presupuesto oficial, sistema de contratación, financiamiento y régimen de pago.

**Capítulo II – DE LAS OFERENTES.**

- Art. 7: Condiciones que deben reunir.
- Art. 8: Capacidad para contratar.
- Art. 9: Idoneidad Técnica.
- Art. 10: Equipamiento.
- Art. 11: Solvencia económica-financiera.

**Capítulo III – DE LAS PROPUESTAS.**

- Art. 12: Conocimiento de la documentación y de los trabajos.
- Art. 13: Forma de presentación.
- Art. 14: Errores operativos o numéricos.
- Art. 15: Causales de rechazo de las propuestas.
- Art. 16: Plazo para completar la documentación.
- Art. 17: Juicio sobre la documentación presentada.
- Art. 18: Recepción de propuestas.
- Art. 19: Apertura de las propuestas.
- Art. 20: De la impugnación.
- Art. 21: Mantenimiento de las propuestas.
- Art. 22: Nulidad de las propuestas.
- Art. 23: Mejora de Ofertas.



DECRETO D.M.M. – SECRETARIA DE GOBIERNO – AÑO 2017 – N°

**Capítulo IV – DE LA ADJUDICACION Y DEL CONTRATO.**

- Art. 24: Adjudicación.
- Art. 25: Garantía de Adjudicación.
- Art. 26: Devolución de garantías de presentación.
- Art. 27: Sistema de contratación.
- Art. 28: Documentos que integran el Contrato, Orden de prioridad.
- Art. 29: Firma del Contrato.

**Capítulo V – DE LOS TRABAJOS.**

- Art. 30: Plan de trabajo.
- Art. 31: Iniciación de los trabajos.
- Art. 32: Ejecución de los trabajos.
- Art. 33: Continuidad de los trabajos.
- Art. 34: Método de control de calidad de los materiales y trabajos.
- Art. 35: Replanteo, trazas, niveles y puntos de referencia.
- Art. 36: Conducción técnica de los trabajos.
- Art. 37: Inspección de los trabajos.
- Art. 38: Libro de órdenes de servicio.
- Art. 39: Libro de Pedidos.
- Art. 40: Documentación que el Contratista guardará en obra.

**Capítulo VI – DE LAS MODIFICACIONES DE PROYECTO, AMPLIACIONES Y/O REDUCCIONES,  
IMPREVISTOS Y ADICIONALES.**

- Art. 41: Modificaciones del Proyecto.
- Art. 42: Ampliaciones y/o Reducciones.
- Art. 43: Imprevistos.
- Art. 44: Adicionales.
- Art. 45: Orden para la ejecución de modificaciones y/o adicionales.
- Art. 46: Trabajos realizados sin orden de la Municipalidad.
- Art. 47: Valuación de los trabajos realizados por modificaciones de proyecto o adicionales.
- Art. 48: Trabajos a ejecutar por terceros.
- Art. 49: Cambios que no impliquen modificaciones del proyecto.



**Capítulo VII – DEL PLAZO DE EJECUCION.**

Art. 50: Plazo de Ejecución.

Art. 51: Plazos especiales dentro del plazo de ejecución.

Art. 52: Prórroga del plazo de ejecución por fuerza mayor o casos fortuitos.

Art. 53: Prórroga del plazo de ejecución por lluvias y/o exceso de humedad.

Art. 54: Prórroga del plazo de ejecución por modificaciones de proyecto, ampliaciones y/o adicionales.

**Capítulo VIII – DE LAS OBLIGACIONES Y RESPONSABILIDADES ESPECIALES DEL CONTRATISTA.**

Art. 55: Interpretación de planos y especificaciones.

Art. 56: Conservación de la obra.

Art. 57: Gastos de obra, derecho, etc.

Art. 58: Medidas de seguridad, vigilancia, señalamiento y protección.

Art. 59: Servicio de Higiene y seguridad.

Art. 60: Interrupciones al tránsito de vehículos y/o personas.

Art. 61: Responsabilidad por daños a personas y bienes.

Art. 62: Obrador.

Art. 63: Responsabilidad por infracciones.

Art. 64: Limpieza de obra.

Art. 65: Letreros de obra.

Art. 66: Publicidad.

Art. 67: incompetencia o inconducta del personal de la obra.

Art. 68: Jornales mínimos del personal obrero.

Art. 69: Días laborales.

Art. 70: Seguro de obra.

Art. 71: Seguro del personal de la obra.

Art. 72: Relaciones con otros Contratistas.

Art. 73: Subcontratistas.

Art. 74: Instalaciones afectadas por las obras.

Art. 75: Derecho y obligaciones del Contratista respecto a Empresas u Organismos prestadores de Servicios Públicos o Privados.



DECRETO D.M.M. – SECRETARIA DE GOBIERNO – AÑO 2017 – N°

Art. 76: Equipos.

Art. 77: Movilidad para la Inspección.

**Capítulo IX – DE LOS PRECIOS, MEDICIONES, CERTIFICADOS Y PAGOS.**

Art. 78: Invariabilidad de precios básicos contractuales.

Art. 79: Sistema de adecuación, costos o precios.

Art. 80: Mensura de los trabajos.

Art. 81: Certificados.

Art. 82: Confección y trámite de los certificados.

Art. 83: Fondo de reparo.

Art. 84: Pago de los certificados.

Art. 85: Verificación del cumplimiento de disposiciones.

Art. 86: Certificado final.

Art. 87: Trámite del certificado final y devolución de garantías.

**Capítulo X – DE LA RECEPCION Y GARANTIA.**

Art. 88: Recepción provisoria.

Art. 89: Habilitación parcial de la obra.

Art. 90: Habilitación parcial o total con observaciones.

Art. 91: Plazo de garantía.

Art. 92: Recepción definitiva.

Art. 93: Planos conforme a obra.

Art. 94: Incumplimiento del Contratista en la realización de trabajos de conservación y/o reparación.

Art. 95: Garantías.

Art. 96: Vicios ocultos.

**Capítulo XI – DE LAS SANCIONES.**

Art. 97: Falseamiento o inexactitudes en la presentación de las propuestas.

Art. 98: Multas.

Art. 99: Cobro de las multas y autoridad de aplicación.

Art. 100: Multas por retardo en la iniciación de los trabajos.

Art. 101: Multa por retardo en la terminación de la obra.

Art. 102: Multas por desobediencia a órdenes de servicios o por infracciones varias.

Art. 103: Rescisión del Contrato.



MUNICIPALIDAD DE LA CIUDAD  
DE SANTA FE DE LA VERA CRUZ

"2017 – Año del Bicentenario de la partida  
del Ejército Libertador de Los Andes"

DECRETO D.M.M. – SECRETARIA DE GOBIERNO – AÑO 2017 – N°

00472

Art. 104: Incumplimiento de la garantía.

**Capítulo XII – DE LAS DISPOSICIONES GENERALES.**

Art. 105: Solución de divergencias técnicas.

Art. 106: Especificación de plazos.

Art. 107: Ley de Obras Públicas de la Provincia de Santa Fe.

Art. 108: Normas ambientales.

Art. 109: Incapacidad o Muerte del Contratista.

Art. 110: Recursos de reconsideración y/o apelación.

Art. 111: Fuero.

Art. 112: Notificaciones.

Art. 113: Penalidades a Empresas Asociadas.

Art. 114: Equipamiento complementario.

Art. 115: Anticipo de Fondos.



**PLIEGO UNICO DE BASES Y CONDICIONES GENERALES PARA  
CONTRATACION DE OBRAS PÚBLICAS POR LICITACION**

**CAPÍTULO I – DEL OBJETO, TERMINOLOGIA, RETIRO DE PLIEGOS, ACLARACIONES Y  
PRESUPUESTO**

Art. 1: Objeto:

El presente pliego establece las bases y condiciones a que se ajustará la licitación, adjudicación, contratación, ejecución, recepción y garantía de la obra pública que se enuncia y describe en el Pliego de Condiciones Particulares.

Art. 2: Terminología:

A los fines de la aplicación de este pliego y todo otro documento relacionado, se emplearán las siguientes denominaciones:

Obra pública: si bien la enumeración no es taxativa, se entiende a toda construcción, edificación, ampliación, reparación y/o conservación de bienes materiales, ya sean muebles o inmuebles (incluyendo construcciones especiales para obras y servicios públicos, monumentos, perforaciones, replanteos, etc.) o inmateriales susceptibles de valor (sea una obra intelectual, proyectos constructivos, etc.), como resultado de un trabajo o actividad, sea principal o suplementario inherente a la materia que se especifica en el pliego particular como objeto de la contratación administrativa.

Municipalidad o Administración: Por Municipalidad de la Ciudad de Santa Fe de la Vera Cruz.

Secretaría: Por Secretaría de Obras Públicas o Secretaría de Recursos Hídricos o Secretaría de Planeamiento Urbano o Secretaría de Control, según corresponda.

Dirección: Por el órgano Municipal que tiene a su cargo la supervisión de la obra.

Inspección: Por los agentes municipales encargados específicamente del control de la obra.

Oferentes o Proponentes: Por las personas humanas, jurídicas, promesa de Unión Transitoria o Unión Transitoria que se presentan a la licitación formulando ofertas o propuestas.

Adjudicatario: Por la Oferente a quien se adjudica la ejecución de la obra.

Contratista: Por el Adjudicatario con el cual se contrata la ejecución de la obra.

Subcontratista: Por las personas humanas o jurídicas a quien el Contratista encomienda determinados trabajos de la obra durante la ejecución del contrato, con expresa aprobación previa de la Municipalidad.



Representante técnico: La persona designada por el Contratista que lo representa y obliga en aquellas actuaciones de carácter técnico inherentes a la ejecución de los trabajos.

Representante Legal: La persona que actúa en nombre y representación del Oferente, Adjudicataria y/o Contratista, con todas las facultades legales pertinentes para obligar a ésta ante la Municipalidad, en todo lo relacionado a la licitación.

Art. 3: Vistas de pliegos:

Los interesados podrán tomar vistas del pliego en el sitio oficial WEB de la Municipalidad o en el Despacho General de la Secretaría correspondiente, o en el lugar que se indique en las publicaciones del llamado a licitación, dentro del horario de atención de la Administración.

Art. 4: Adquisición de Pliegos:

Los interesados en efectuar ofertas deberán obtener el pliego en el sitio oficial WEB de la Municipalidad, o bien su soporte digital en el Despacho General de la Secretaría correspondiente. Los pliegos serán gratuitos.

Art. 5: Aclaraciones y consultas:

Los interesados en efectuar ofertas podrán requerir y realizar las aclaraciones y consultas que juzgaren necesarias referentes a la interpretación de los pliegos, mediante ingreso por Mesa de Entradas única hasta cinco (5) días previos a la fecha de apertura de las propuestas. Las mismas serán evacuadas por aquella a través de la Secretaría correspondiente, dentro del término de tres (3) días anteriores a la fecha mencionada, y publicadas conjuntamente las consultas con sus respectivas respuestas en el sitio oficial WEB de la Municipalidad.

Las aclaraciones y consultas que no se realicen como se indica en el presente artículo, no serán consideradas.

Las modificaciones o aclaraciones que se realicen, salvando algún error y/u omisión de la Administración, se notificarán en el sitio oficial WEB de la Municipalidad en un plazo de hasta seis (6) días previos de la fecha de apertura de propuestas como "Aclaraciones Sin Consulta".

Sólo las modificaciones que hacen a la determinación del sitio o lugar de apertura podrán ser anunciadas en el sitio WEB de la Municipalidad con una antelación mínima de veinticuatro (24) horas, denominándose "Notificaciones por cambio de lugar de apertura".

Art. 6: Presupuesto oficial, sistema de contratación, financiamiento y régimen de pago:

El presupuesto oficial, el sistema de ejecución, la fuente de financiamiento y el régimen de pago son los indicados en el Pliego de Condiciones Particulares.



## CAPÍTULO II – DE LAS OFERENTES

### Art. 7: Condiciones que deben reunir:

Para que sus ofertas sean consideradas, las Oferentes deberán reunir las siguientes condiciones:

1. Tener capacidad para contratar.
2. Tener idoneidad técnica.
3. Disponer de equipamiento adecuado y suficiente.
4. Tener solvencia económico-financiera.

### Art. 8: Capacidad para contratar:

La capacidad para contratar estará dada por:

- a. Ser persona humana, jurídica o Unión Transitoria con aptitud legal para obligarse.
- b. Estar inscripto en el Registro de Proveedores de la Municipalidad de Santa Fe.
- c. Constituir domicilio en la ciudad de Santa Fe.
- d. Tener capacidad de contratación anual libre y capacidad técnica de ejecución por los montos y en la especialidad que se requiera en el Pliego de Condiciones Particulares. Dichas capacidades serán acreditadas con certificado extendido por el Registro de Licitadores que determine el Pliego de Condiciones Particulares.
- e. Aceptar que cualquier cuestión judicial que se suscite, se tramitará ante la Justicia Ordinaria de la Ciudad de Santa Fe, con expresa renuncia al Fuero Federal.
- f. Designar Representante Legal.
- g. No tener, ni haber tenido en el año anterior a la fecha de apertura de la licitación, intereses o relaciones comerciales ni profesionales en común, con funcionarios o empleados de la Municipalidad que intervengan directa o indirectamente en la licitación.

La capacidad para contratar que se enuncia en el presente artículo deberá ser acreditada con la documental que para cada uno de los incisos se determina en el Pliego de Condiciones Particulares.

### Art. 9: Idoneidad Técnica:

Se comprobará con:

- a. Designación expresa del Representante Técnico de la Obra.
- b. Los antecedentes del Representante Técnico de la Obra, debiéndose acompañar lo previsto en el Pliego de Condiciones Particulares.



MUNICIPALIDAD DE LA CIUDAD  
DE SANTA FE DE LA VERA CRUZ

"2017 - Año del Bicentenario de la partida  
del Ejército Libertador de Los Andes"

00472

DECRETO D.M.M. - SECRETARIA DE GOBIERNO - AÑO 2017 - N°

c. Los antecedentes del Oferente debiéndose acompañar lo previsto en el Pliego de Condiciones Particulares.

REPRESENTANTE TÉCNICO EN LA OBRA:

a. Tener título profesional con incumbencia en la materia definida en el pliego particular, según lo establecen las Leyes de los Colegios Profesionales correspondientes. Para la obra a licitar se exigirá como mínimo el título que se señala en el Pliego de Condiciones Particulares.

b. Tener la matrícula habilitante, expedida por el Colegio Profesional respectivo.

Art. 10: Equipamiento:

Deberá contar con equipamiento suficiente para la ejecución de la obra; que se acreditará con una lista detallada de los equipos que se afectarán a la obra, junto con sus títulos o contratos de alquiler. El Pliego de Condiciones Particulares podrá requerir, incluso, compromisos de alquiler.

Art. 11: Solvencia económica-financiera:

Se acreditará mediante la documentación solicitada en el Pliego de Condiciones Particulares.

### CAPÍTULO III - DE LAS PROPUESTAS

Art. 12: Conocimiento de la documentación y de los trabajos:

La presentación de una propuesta significa que quien la hace, se ha compenetrado del alcance de las disposiciones contenidas en la documentación correspondiente, de los pliegos aplicables; que conoce el lugar en el que se ejecutarán los trabajos, las condiciones, características propias y objeto de la obra; su desarrollo, probables riesgos, dificultades e inconvenientes; que se ha basado en todo ello para elaborar su oferta, aceptando expresamente todos los aspectos enunciados y renunciando a formular cualquier planteo.

No se admitirá ningún tipo de oferta alternativa o variante, salvo que así lo disponga expresamente el Pliego de Condiciones Particulares.

Art. 13: Forma de presentación:

Deberá ser realizada en dos sobres separados y cerrados denominados: Sobre A: presentación y Sobre B: propuesta. No se admitirán escritos de puño y letra, deberán estar en idioma castellano, sin enmiendas, raspaduras, testados ni interlineados que no hayan sido debidamente salvados al final.

En el Sobre A se incluirán:

a. Todos los requisitos especificados en los Artículos 8, 9, 10 y 11 del presente Pliego, y los indicados en los artículos 8, 9, 10, 11 y 12 del Pliego de Condiciones Particulares.



MUNICIPALIDAD DE LA CIUDAD  
DE SANTA FE DE LA VERA CRUZ

"2017 – Año del Bicentenario de la partida  
del Ejército Libertador de Los Andes"

00472

DECRETO D.M.M. – SECRETARIA DE GOBIERNO – AÑO 2017 – N°

b. Declaración jurada donde manifieste conocer y aceptar el presente Pliego de Condiciones Generales.

c. El Pliego de Condiciones Particulares, Especificaciones Técnicas, Planimetría y Circulares (si correspondieren) sellados y firmados en todas sus fojas.

d. Comprobante de garantía de la propuesta, equivalente al uno por ciento (1%) del importe del presupuesto oficial, que podrá ser formalizada mediante:

1. Títulos de la Nación, Provincia o Municipalidad, por su valor nominal y siempre que tengan cotización oficial.

2. Fianza o aval bancario a satisfacción de la Municipalidad.

3. Póliza de Seguro de Caucción extendida por Compañía reconocida por la Superintendencia de Seguros de la Nación debidamente certificada ante autoridad judicial o escribano público.

En el Sobre B se incluirá por triplicado y firmado en todas sus hojas por el Oferente o su Representante Legal:

a. La oferta total según modelo indicado en ANEXO I.

b. Los precios unitarios y totales de cada ítem de acuerdo al cómputo discriminado por ítem que forma parte del Legajo Técnico. Esta exigencia no se requerirá en caso de que el Pliego de Condiciones Particulares así lo determine.

c. El correspondiente Análisis de Precios de todos los ítems cotizados. Esta exigencia no se requerirá en caso de que el Pliego de Condiciones Particulares así lo determine.

d. Se deberá discriminar todos los rubros que intervienen en la obtención del valor horario de la mano de obra en cada categoría. Esta exigencia no se requerirá en caso de que el Pliego de Condiciones Particulares así lo determine.

e. Coeficiente de resumen, que será idéntico para todos los ítems, de acuerdo al modelo establecido en ANEXO II. Esta exigencia no se requerirá en caso de que el Pliego de Condiciones Particulares así lo determine.

f. Memoria descriptiva del desarrollo de la obra.

g. Plan de trabajo discriminado por ítem y curva de avance e inversión mensuales.

h. un CD o DVD en formato planilla de cálculo de la cotización presentada de acuerdo a la planilla del cómputo oficial, modelo de coeficiente de resumen y análisis de precios (en caso de ser requerido).

En hoja aparte se podrán formular todas las aclaraciones que se consideren necesarias.



DECRETO D.M.M. – SECRETARIA DE GOBIERNO – AÑO 2017 – N°

Todos los valores numéricos deberán ser necesariamente truncados en dos decimales (ya sea en soporte papel, como digital).

La Municipalidad se reserva el derecho de solicitar todas las aclaraciones que crea necesarias antes de la adjudicación, o rechazar una oferta si a su solo juicio los análisis de precios poseen defectos u omisiones importantes.

Art. 14: Errores operativos o numéricos:

- En caso de errores operativos o numéricos, se considerarán como válidos los precios y cálculos que se obtengan por análisis de precios.
- Cuando haya una diferencia entre el precio unitario y el total del ítem que se obtiene multiplicando el precio unitario por la cantidad:
  - (i) en el Sistema de Contratación por Unidad de Medida, prevalecerá el Precio Unitario que se haya indicado a menos que, a criterio de la Comisión Evaluadora, fuera evidente que en dicho Precio Unitario se ha colocado mal la coma decimal, en cuyo caso prevalecerá el total del ítem indicado y corregirá el Precio Unitario.
  - (ii) en el Sistema de Contratación por Ajuste Alzado, prevalecerá el Precio Total del ítem indicado.
- En caso de diferencia entre los montos escritos en letras y números, prevalecerán los primeros.
- Estas cuestiones no podrán aplicarse en materia tributaria, salvo que la oferta al momento de la apertura exhiba tributos inaplicables, caso en que estará facultada la Administración para realizar las correcciones pertinentes o pedidos de rectificación correspondientes.
- En estos casos se ajustará el precio ofertado, con la anuencia de la parte interesada. Si el oferente no estuviera de acuerdo con el monto corregido, su oferta será rechazada y podrá perder la Garantía de Mantenimiento de la Oferta.

Art. 15: Causales de rechazo de las propuestas:

Serán causales de rechazos de las propuestas:

a- En Sobre A:

- 1- La omisión de identificación fehaciente de la Proponente.
- 2- La omisión o presentación defectuosa de la garantía de la propuesta.

En estos casos en el mismo acto de apertura de sobres se devolverá el Sobre B sin abrir, quedando en poder de la Municipalidad el contenido del Sobre A.

b- En Sobre B:

- 1.- La omisión de la oferta total según ANEXO I.



MUNICIPALIDAD DE LA CIUDAD  
DE SANTA FE DE LA VERA CRUZ

"2017 – Año del Bicentenario de la partida  
del Ejército Libertador de Los Andes"

00472

DECRETO D.M.M. – SECRETARIA DE GOBIERNO – AÑO 2017. – N°

2.- La omisión de los precios unitarios, según planilla de cotización oficial del legajo técnico. Esta exigencia no se requerirá en caso que el pliego de Condiciones Particulares así lo determine.

Art. 16: Plazo para completar la documentación:

Las omisiones de requisitos que no sean los especificados en el Art. 15, podrán ser salvados dentro de los dos (2) días en día y hora hábil administrativo, siguientes a la fecha de apertura de la licitación, salvo que la Administración disponga un plazo diferente. Transcurrido dicho término sin que las omisiones hayan sido subsanadas, será rechazada la propuesta, quedando en poder de la Municipalidad toda la documentación que hubiese sido presentada.

Art. 17: Juicio sobre la documentación presentada:

Corresponde únicamente a la Municipalidad evaluar y juzgar la documentación presentada pudiendo requerir a los Oferentes todas las aclaraciones y/o informaciones complementarias. La falsedad o reticencia en la documentación presentada o solicitada en el presente Pliego de Bases y Condiciones, que pueda inducir a la Administración a error en el estudio de las propuestas, será causal de aplicación de la sanción prevista en el Art. 98, inclusive a reclamar los daños y perjuicios que la falsedad o reticencia pueda generar.

Art. 18: Recepción de propuestas:

Las propuestas se presentarán en el lugar fijado en oportunidad de la convocatoria del procedimiento de selección, hasta el día y hora límites allí consignados. La Administración determinará, mediante individualización de fecha, hora e interposición de cargo, el ingreso de cada propuesta.

El Pliego de Condiciones Particulares podrá estipular, como momentos distintos, un plazo de recepción y otro de apertura de sobres.

Una vez presentadas las propuestas, no podrán ser reintegradas a los Oferentes ni modificadas por los mismos.

No se considerarán propuestas que se remitan por correo u otro medio similar; ni se abrirán aquellas que no exhiban el cargo correspondiente, denotando haber sido presentadas en plazo.

Art. 19: Apertura de las propuestas:

La apertura de sobres se producirá en el lugar, día y hora fijados en la convocatoria respectiva, o el día hábil administrativo siguiente si aquél no lo fuere, a la misma hora, la cual se indicará en las respectivas publicaciones.

En dicho momento, con la concurrencia de funcionarios municipales y en presencia de los interesados que asistan al acto, se procederá a la apertura de los sobres, previo recuento y numeración correlativa



MUNICIPALIDAD DE LA CIUDAD  
DE SANTA FE DE LA VERA CRUZ

"2017 – Año del Bicentenario de la partida  
del Ejército Libertador de Los Andes"

00472

DECRETO D.M.M. – SECRETARIA DE GOBIERNO – AÑO 2017 – N°

de los mismos, anunciándose el número de los recibidos. Inmediatamente se procederán a abrir los sobres de presentación (Sobre A), mencionando los documentos que contiene.

Si no existieren las causales de rechazo especificadas en el Artículo 15, apartado a-, seguidamente se abrirán los sobres de propuestas (Sobre B) correspondientes, dándose lectura de las ofertas.

Terminada la lectura, los proponentes presentes o sus representantes autorizados, podrán formular las observaciones que crean necesarias, las que deberán ser concretas y concisas, ajustadas estrictamente a los hechos o documentos vinculados con el acto de apertura. No se admitirá discusión alguna sobre ellas.

De todo lo actuado se labrará un acta, la que, previa lectura, será firmada por los funcionarios actuantes y los asistentes que quisieran hacerlo.

En el acta se dejará constancia de las observaciones que se formulen y de las decisiones que se adopten.

La Administración se reserva el derecho de postergar, según resulte necesario, la fecha de recepción y/o apertura de sobres. De ocurrir tal contingencia, la pondrá en conocimiento a través del sitio oficial WEB de la Municipalidad.

Art. 20: De la impugnación.

Los interesados podrán impugnar el acta o cualquiera de las propuestas dentro del término de cuatro (4) días de efectuada la apertura. Las impugnaciones deberán ser fundadas.

En cualquiera de los casos, la persona o empresa que pretenda impugnar la/s ofertas y/o el acta de apertura, deberá depositar en el Departamento Tesorería de la Dirección de Administración Financiera, la suma indicada en el Pliego de Condiciones Particulares en concepto de "Garantía para impugnación" que solo será devuelto en el supuesto que se haga lugar al planteo contenido en la impugnación; caso contrario dicha suma ingresará a Rentas Generales.

La impugnación deberá ser formulada con copia, la que previo traslado a la persona impugnada, que se correrá por el término improrrogable de tres (3) días, la repartición informará sobre la impugnación, la que deberá ser resuelta con la licitación.

El término para impugnar comienza a partir del día siguiente al de clausura del acto de apertura, sirviendo el acta del mismo suficientemente de notificación.

Art. 21: Mantenimiento de las propuestas:

Los Oferentes estarán obligados a mantener sus propuestas por el término de sesenta (60) días, a contar desde la fecha de apertura de la licitación, salvo que el Pliego de Condiciones Particulares establezca un plazo mayor.



DECRETO D.M.M. – SECRETARIA DE GOBIERNO – AÑO 2017 – N°

Cumplido el plazo sin que se hubiera resuelto la adjudicación, los oferentes podrán intimar a la Municipalidad a pronunciarse en el término de diez (10) días, contados a partir de la recepción del requerimiento, bajo apercibimiento de retirar las propuestas.

Mientras la Municipalidad no fuere intimada se entenderá que las ofertas se mantienen en todos sus términos.

Art. 22: Nulidad de las propuestas:

Las propuestas se considerarán inadmisibles o nulas, según corresponda, cuando:

- a. No se hayan cumplido las exigencias de los Pliegos aplicables.
- b. Se compruebe que un mismo oferente tenga intereses en dos o más propuestas.
- c. Se compruebe que existe acuerdo entre los oferentes.
- d. Se comprueben hechos dolosos.
- e. El Oferente, el Representante Técnico de la Obra o su Representante Legal sean o hayan sido empleados o funcionarios de la Municipalidad dentro del término del año anterior a la fecha de apertura de la licitación.

Art. 23: Mejora de Ofertas:

Si entre las propuestas presentadas y admisibles hubieren dos o más similarmente ventajosas, a criterio de la Municipalidad, se convocará a Mejora de Oferta, las que deberán ser formuladas en sobre cerrado, mediante la disposición correspondiente señalándose día, hora y lugar al efecto.

El llamado a Mejora de Ofertas, no obliga a la Municipalidad a adjudicar la obra cuando las nuevas presentadas, a su sólo juicio, no resulten convenientes a los intereses de la Administración.

De existir una sola oferta ventajosa a criterio de la Municipalidad, a su sólo juicio, podrá invitar a dicho oferente a mejorarla, en las mismas condiciones que las señaladas para la mejora de ofertas entre dos o más oferentes.

**CAPÍTULO IV – DE LA ADJUDICACION Y DEL CONTRATO**

Art. 24: Adjudicación:

La Municipalidad designará una Comisión Especial, la que estará integrada por personal de planta permanente y funcionarios, para el estudio y análisis de las propuestas presentadas, la que emitirá dictamen expidiéndose sobre la admisibilidad de las mismas, su conveniencia o no para los intereses públicos y cualquier otra consideración que estimen oportunas indicar.

Dicha Comisión se conformará con un mínimo de tres (3) integrantes, debiéndose designar a suplentes en todos los casos.



De no existir unanimidad en los criterios de la Comisión, se podrán dejar planteadas las distintas posiciones en el mencionado dictamen.

La Municipalidad se reserva además, el derecho de aceptar la propuesta que, a su sólo juicio, sea la más conveniente o rechazarlas a todas, sin crearse por ello ninguna obligación con los Oferentes.

La circunstancia de presentarse una sola oferta no impide ni obliga la adjudicación.

Art. 25: Garantía de Adjudicación:

Previo al momento de suscribirse el Contrato, el Adjudicatario deberá elevar la garantía de presentación, hasta un monto equivalente al cinco por ciento (5%) de su oferta, en cualquiera de las formas establecidas para el Sobre A en el apartado d) del Artículo 13. Esta garantía de adjudicación deberá ser incrementada en caso de ampliación del monto del Contrato, en el mismo porcentaje.

Para el caso de Obras con Financiamiento, el Pliego de Condiciones Particulares se expedirá al respecto.

La garantía de adjudicación será devuelta a la Contratista, una vez realizada la recepción definitiva de la obra, según lo establecido en el Capítulo X.

Art. 26: Devolución de garantías de presentación:

A los Oferentes cuyas propuestas no fueran aceptadas, se les devolverán de inmediato los depósitos de garantía de presentación.

Art. 27: Sistema de contratación:

El sistema de Contratación a emplear será el indicado en el Pliego de Condiciones Particulares.

Art. 28: Documentos que integran el Contrato. Orden de prioridad:

Forma parte integrante del Contrato que se celebre para la ejecución de la obra, la siguiente documentación:

1. Ordenanzas y Decretos
2. El legajo técnico de la obra compuesto por:
  - a) Memoria descriptiva.
  - b) Planos generales y de detalles.
  - c) Especificaciones técnicas.
3. La propuesta aceptada y el Decreto o Resolución de adjudicación.
4. El Pliego Único de Bases y Condiciones y el Pliego de Condiciones Particulares.



5. Las aclaraciones que la Dirección, a través de la Secretaría, hubiese hecho conocer a los interesados según lo previsto en el Artículo 5.

6. El acta de iniciación de los trabajos y /o acta de replanteo, plan de trabajo aprobado, las Ordenes de Servicio que la Inspección imparta compendiadas en el Libro de Ordenes de Servicio, los planos confeccionados por el Contratista aprobados por la Dirección, los planos complementarios que la Dirección entregue durante la ejecución de la obra y los Pedidos del Contratista compendiados en el Libro de Pedidos.

Todos los documentos mencionados forman parte del Contrato y constituyen una unidad indivisible. El orden enunciado será el de prioridad de aplicación excepto que se verifique un flagrante error material.

Art. 29: Firma del Contrato:

El Contrato será suscrito por el Adjudicatario y por los funcionarios municipales que tengan la facultad de adjudicar una vez que se hayan cumplimentado los requisitos estipulados en el Pliego de Condiciones Particulares para esta instancia del trámite. Toda la documentación que integra el Contrato también deberá ser firmada por el Adjudicatario en el número de ejemplares que la Municipalidad indique.

**CAPÍTULO V – DE LOS TRABAJOS**

Art. 30: Plan de trabajo:

Salvo que el Pliego de Condiciones Particulares establezca un momento diferente, dentro de los cinco (5) días contados a partir de la fecha de firma del Contrato, el Contratista presentará a la Dirección el plan de trabajo detallado, por cuadruplicado, en forma gráfica y analítica.

En dicho plan de trabajo se desarrollará el cronograma general de la marcha de la obra, exponiendo el orden de ejecución de las distintas tareas a realizar, de forma tal que pueda determinarse la oportunidad de inicio de cada una, su duración, trabajos que le han precedido y los que se realizarán simultáneamente y con posterioridad.

La Dirección aprobará o rechazará el plan de trabajo dentro de los tres (3) días, contados a partir de la fecha de su presentación. De rechazarse el plan, el Contratista deberá presentarlo nuevamente considerando las observaciones formuladas, dentro de los tres (3) días contados a partir de la notificación del rechazo.

Si el nuevo plan no fuera aprobado, la Dirección determinará dentro del plazo de cinco (5) días el que corresponda aplicar para la ejecución de las obras y su cumplimiento será obligatorio para el Contratista.



MUNICIPALIDAD DE LA CIUDAD  
DE SANTA FE DE LA VERA CRUZ

"2017 – Año del Bicentenario de la partida  
del Ejército Libertador de Los Andes"

DECRETO D.M.M. – SECRETARIA DE GOBIERNO – AÑO 2017 – N°

00472

La aprobación del plan de trabajo no obliga a la Municipalidad a aceptar responsabilidad alguna si el mismo ocasionare inconvenientes de cualquier naturaleza o creare dificultades para realizar y/o terminar los trabajos con arreglo al contrato.

Art. 31: Iniciación de los trabajos:

El Contratista está obligado a iniciar los trabajos correspondientes a la obra dentro del plazo fijado en el Pliego de Condiciones Particulares. En caso de que este último no prevea un término concreto, el mismo se computará a partir de la firma del contrato.

En dicha oportunidad se labrará el Acta de Iniciación, o Acta de Replanteo según corresponda, de acuerdo a los modelos de los Anexos III ó IV. En cualquiera de los casos comenzará a regir el plazo de ejecución establecido para la realización de la obra, oportunidad en la cual se le otorgará al contratista la posesión total y pacífica del inmueble, terreno y/o lugar para la ejecución de la obra.

Art. 32: Ejecución de los trabajos:

El Contratista ejecutará los trabajos de forma que resulten completos y adecuados a su fin, de acuerdo a las normas del buen arte de ejecución y respondiendo sus dimensiones y calidad a las prescripciones establecidas en la documentación del Contrato, aún cuando la citada documentación no mencione todos los detalles necesarios, no correspondiendo pago adicional alguno por la ejecución de éstos últimos.

Art. 33: Continuidad de los trabajos:

El plan de trabajo aprobado será el que regule la ejecución de la obra. El Contratista está obligado a mantener permanentemente en obra la cantidad de materiales, personal obrero, equipos y herramientas necesarias para la normal actividad de la obra, de acuerdo al mencionado plan.

Art. 34: Método de control de calidad de los materiales y trabajos:

El Contratista es totalmente responsable por la calidad de los materiales empleados y de los trabajos efectuados. La Inspección controlará la calidad de los mismos, utilizando el método de muestreo. Si el resultado no es satisfactorio ordenará sin más trámite el rechazo de los materiales y/o la remoción de los trabajos, estando obligado el Contratista a acatar de inmediato dichas órdenes.

El personal y los elementos necesarios para obtener las muestras y realizar los ensayos serán provistos, sin cargo alguno, por el Contratista a requerimiento de la Inspección. Asimismo el Contratista pagará cualquier ensayo que, a criterio de la Municipalidad, deba encomendarse a terceros.

El Pliego de Condiciones Particulares podrá disponer especificaciones al respecto.

Art. 35: Replanteo, trazas, niveles y puntos de referencia:



MUNICIPALIDAD DE LA CIUDAD  
DE SANTA FE DE LA VERA CRUZ

"2017 – Año del Bicentenario de la partida  
del Ejército Libertador de Los Andes"

DECRETO D.M.M. – SECRETARIA DE GOBIERNO – AÑO 2017 – N°

00472

El replanteo deberá ser realizado por el Contratista, bajo su total responsabilidad y a su costa, quien materializará en el terreno, mediante puntos fijos, las trazas y niveles de la obra, ajustadas a la documentación del Contrato. De lo actuado se labrará un acta según Anexo IV.

Art. 36: Conducción técnica de los trabajos:

Es responsabilidad exclusiva del Contratista la designación de uno o varios profesionales para que lo representen en la obra, los que deberán estar habilitados en el Colegio Profesional respectivo, quedará a cargo del Contratista particular los gastos referentes a aportes de seguridad social, gastos o aportes a Colegios Profesionales y todo otro concepto en relación a sus dependientes.

El representante técnico deberá interpretar debidamente el proyecto conduciendo a los obreros en representación del Contratista, contando con facultades para notificarse en su nombre y representación, de las órdenes de servicio que emanen de la inspección, y proceder a su cumplimiento o formular las observaciones a que dieran lugar.

Art. 37: Inspección de los trabajos:

La Municipalidad tendrá a su cargo la inspección de los trabajos, la que será realizada por intermedio de los agentes designados a tales fines por la Dirección. La Inspección controlará el cumplimiento de las disposiciones del presente Pliego, ejercitando las facultades que el mismo le acuerda.

Art. 38: Libro de órdenes de servicio:

Las órdenes de servicio que la Inspección imparta durante la ejecución de la obra, serán cronológicamente consignadas por triplicado, sin enmiendas ni raspaduras, que no sean formalmente salvadas, en un libro foliado y rubricado por la Dirección que la Inspección guardará en obra y que proveerá el Contratista.

Una copia de la orden se guardará en el Libro de Ordenes de Servicio, otra quedará en poder de la Inspección y la restante será para el Contratista.

Toda orden de servicio deberá ser firmada por el Contratista o por el Representante Técnico de la Obra, dentro del primer día hábil siguiente a su emisión. La falta de notificación en término, hará pasible al Contratista de la sanción de multa de acuerdo a lo estipulado en el Artículo 102.

El Libro de Ordenes de Servicio se considerará parte integrante del Contrato.

Aún cuando el Contratista considere que una orden de servicio excede los términos del Contrato, deberá notificarse de ella, pudiendo presentar a la Dirección, por intermedio de la Inspección, dentro de los dos (2) días siguientes, un reclamo claro y fundado detallando las razones que le asisten para observar la orden recibida. Transcurrido el plazo acordado a tales efectos, sin que se verifique la presentación de reclamo alguno, el Contratista quedará obligado a cumplir la orden, sin poder efectuar luego reclamo por ningún concepto.



MUNICIPALIDAD DE LA CIUDAD  
DE SANTA FE DE LA VERA CRUZ

"2017 – Año del Bicentenario de la partida  
del Ejército Libertador de Los Andes"

DECRETO D.M.M. – SECRETARIA DE GOBIERNO – AÑO 2017 – N°

00472

La observación del Contratista opuesta a una orden de servicio, no lo eximirá de la obligación de cumplirla si ella fuese reiterada. Si no la cumpliere, la Municipalidad podrá, además de aplicar las sanciones previstas, mandar ejecutar a costa del Contratista los trabajos ordenados, deduciéndose su importe del primer certificado que se extienda y, en caso necesario, del fondo de garantía.

Art. 39: Libro de Pedidos:

Los pedidos que el Contratista efectúe durante la ejecución de la obra, serán cronológicamente consignados por triplicado, sin enmiendas ni raspaduras que no fueran formalmente salvadas, en un libro foliado, sellado y rubricado por la Dirección que la Inspección guardará en obra y será provisto por el Contratista.

Los pedidos tendrán el mismo destino que las órdenes de servicio.

El Libro de Pedidos se considerará parte integrante del Contrato.

Art. 40: Documentación que el Contratista guardará en obra:

El Contratista guardará en forma ordenada, copias autenticadas por la Inspección, de todos los documentos que integran el Contrato a efectos de facilitar el debido contralor e inspección de los trabajos.

**CAPÍTULO VI – DE LAS MODIFICACIONES DE PROYECTO, AMPLIACIONES Y/O REDUCCIONES,  
IMPREVISTOS Y ADICIONALES**

Art. 41: Modificaciones del Proyecto:

La Municipalidad podrá introducir modificaciones al proyecto, cuando lo estime conveniente y sin alterar la finalidad de la licitación. Estas modificaciones son obligatorias para el Contratista en las condiciones que se establecen en el presente pliego.

Art. 42: Ampliaciones y/o Reducciones:

La Municipalidad podrá disponer el aumento o reducción de la obra contratada hasta un veinte por ciento (20%) del Monto de Obra, las que serán obligatorias para el Contratista abonándosele en el primer caso el importe del aumento, y sin que tenga derecho en el segundo caso, a reclamar indemnización alguna por los beneficios que hubiere dejado de percibir.

Art. 43: Imprevistos.

El Contratista será responsable de la confección del proyecto definitivo en las condiciones establecidas en el presente pliego, debiendo en el mismo prever la totalidad de los trabajos para que la obra cumpla su fin, aún cuando los mismos no hubieren sido contemplados en la documentación integrante del Pliego.



MUNICIPALIDAD DE LA CIUDAD  
DE SANTA FE DE LA VERA CRUZ

"2017 – Año del Bicentenario de la partida  
del Ejército Libertador de Los Andes"

DECRETO D.M.M. – SECRETARIA DE GOBIERNO – AÑO 2017 – N°

00472

Dichos trabajos serán tenidos en cuenta en la oferta, no pudiéndose reclamar pago alguno en concepto de "imprevistos". En especial, y en concordancia con lo dispuesto en el Artículo 12, no se considerarán como imprevistos los trabajos que sean necesarios realizar, para salvar obstáculos o condiciones del terreno, subsuelo o espacio, facilitar la ejecución de la obra y cualquier otro para que la obra se realice de acuerdo a las normas del buen arte y a los efectos que cumpla acabadamente su fin al solo juicio de la Municipalidad.

Art. 44: Adicionales:

Se considerarán adicionales y obligatorios para el Contratista todos los trabajos complementarios y/o accesorios a la obra que resulten convenientes para la misma y beneficien los intereses y bienes públicos que la Municipalidad administra, quien a su solo juicio podrá disponer su realización por el Contratista, quedando éste obligado a realizarlos.

Art. 45: Orden para la ejecución de modificaciones y/o adicionales:

Ningún trabajo que signifique modificaciones del proyecto, y/o adicionales, podrá ser realizado por el Contratista sin orden expresa y anticipada de la Municipalidad, emitida mediante decisión del Departamento Ejecutivo Municipal.

Art. 46: Trabajos realizados sin orden de la Municipalidad:

Todo trabajo realizado sin orden de la Municipalidad, aunque necesario, no será pagado al Contratista ni dará lugar a ampliaciones de plazo. Esta disposición rige aún cuando el trabajo una vez realizado sea consentido por la Municipalidad y no se remueva o destruya.

Art. 47: Valuación de los trabajos realizados por modificaciones de proyecto o adicionales:

La valuación de los trabajos realizados por modificaciones de proyecto o por adicionales, será establecida por análisis y de común acuerdo entre la Municipalidad y el Contratista. A tal fin se tomarán los precios de mano de obra y elementos característicos vigentes a la fecha de presentación de la propuesta, utilizando en todo lo que sea posible, los montos resultantes del Análisis de Precios acompañado oportunamente en la Propuesta. En caso que no se llegara a un acuerdo, la Municipalidad podrá determinar que los trabajos sean ejecutados obligatoriamente por el Contratista, a quien se le reconocerá el costo neto afectado por el coeficiente de resumen ofertado.

Los trabajos realizados y materiales empleados se irán consignando en el libro de órdenes de servicios, debiendo aquellos cumplir los mismos requisitos establecidos en este Pliego para los trabajos que integran el objeto de la licitación, tanto respecto del Plan de Trabajos, como para la ejecución, su control, certificación, pago y recepción.

Art. 48: Trabajos a ejecutar por terceros:



MUNICIPALIDAD DE LA CIUDAD  
DE SANTA FE DE LA VERA CRUZ

"2017 – Año del Bicentenario de la partida  
del Ejército Libertador de Los Andes"

DECRETO D.M.M. – SECRETARIA DE GOBIERNO – AÑO 2017 – N°

00472

La Municipalidad podrá contratar o ejecutar por su cuenta, durante la ejecución de la obra, todo trabajo no previsto en el Contrato y que sea necesario para aquella, sin que el Contratista tenga derecho a reclamo alguno. El Contratista deberá coordinar estos trabajos con los propios, de manera de no entorpecer el normal desarrollo de las obras.

Art. 49: Cambios que no impliquen modificaciones del proyecto:

La Municipalidad podrá introducir cambios en los trabajos que no impliquen modificación del proyecto, cuando razones objetivas lo justifiquen.

**CAPÍTULO VII – DEL PLAZO DE EJECUCION**

Art. 50: Plazo de Ejecución:

El plazo para la terminación de la obra es el indicado en el Pliego de Condiciones Particulares, el que comenzará a computarse a partir de la fecha del Acta de Iniciación o de Replanteo según corresponda y se menciona en el artículo 31 del presente pliego.

Si para efectuar modificaciones en las obras en curso de ejecución, o por otra causa, la Municipalidad juzgase necesario suspender temporalmente toda o parte de la realización de los trabajos contratados, suscribirá por escrito el acta correspondiente con el contratista, previa medición de la obra ejecutada en la parte a que alcance la suspensión.

Los efectos de la suspensión de los trabajos serán abordados en el Pliego de Condiciones Particulares.

Art. 51: Plazos especiales dentro del plazo de ejecución:

Dentro del plazo estipulado para la terminación de los trabajos la Inspección podrá disponer, por razones fundadas, plazos especiales para determinada parte de los mismos, estando obligado el Contratista a acatar dichas órdenes, debiéndose cumplir además con el plazo total especificado en el Pliego de Condiciones Particulares.

Art. 52: Prórroga del plazo de ejecución por fuerza mayor o casos fortuitos:

El Contratista tendrá derecho a solicitar prórroga del plazo de ejecución por razones de fuerza mayor o casos fortuitos, debidamente comprobado/s a juicio de la Municipalidad.

Tales solicitudes deberán efectuarse ante la Dirección y por escrito, dentro del plazo de cinco (5) días de producidos los hechos mencionados. La Municipalidad resolverá previo informe de la Dirección.

Se considerará que el Contratista asume la responsabilidad de la demora si no presenta la solicitud de prórroga dentro del plazo establecido, perdiendo todo derecho a reclamo.

Art. 53: Prórroga del plazo de ejecución por iluvias y/o exceso de humedad:



MUNICIPALIDAD DE LA CIUDAD  
DE SANTA FE DE LA VERA CRUZ

"2017 – Año del Bicentenario de la partida  
del Ejército Libertador de Los Andes"

DECRETO D.M.M. – SECRETARIA DE GOBIERNO – AÑO 2017 – N°

00472

El Contratista podrá solicitar ampliación del plazo de ejecución, por causales de precipitaciones pluviales y/o exceso de humedad debidamente comprobada, solamente en el caso que éstas impidan y/o alteren la normal realización de los trabajos, dicho pedido quedará supeditado al informe emitido por la Inspección.

En este caso particular de causales por lluvia y/o exceso de humedad, la solicitud de prórroga o ampliación deberán realizarse dentro de los primeros cinco días hábiles de cada mes.

Art. 54: Prórroga del plazo de ejecución por modificaciones de proyecto, ampliaciones y/o adicionales:

El Contratista tendrá derecho a solicitar prórroga del plazo de ejecución por modificaciones del proyecto introducidas por la Municipalidad, o por ampliación y/o trabajos adicionales encomendados para que la obra cumpla su fin. La solicitud de prórroga deberá ser formulada por escrito conjuntamente con la propuesta.

Se considerará que el Contratista asume la responsabilidad por la demora si no efectúa dicha solicitud, perdiendo todo derecho a reclamo.

#### **CAPÍTULO VIII – DE LAS OBLIGACIONES Y RESPONSABILIDADES ESPECIALES DEL CONTRATISTA**

Art. 55: Interpretación de planos y especificaciones:

El Contratista es responsable absoluto de la interpretación de los planos y especificaciones para la realización de la obra. Esta responsabilidad se extiende, inclusive, a la obligación de corregir errores o deficiencias de los planos que sean advertibles con la documentación a su alcance.

Art. 56: Conservación de la obra:

El Contratista es responsable total de la conservación de la obra en toda su integridad. Los daños y perjuicios que esta sufra deberán ser reparados sin cargo por el Contratista incluyendo los originados por casos fortuitos o de fuerza mayor, fenómenos atmosféricos o meteorológicos, sistemas constructivos o por cualquier otra causa. Esta responsabilidad subsistirá aún cuando haya mediado consentimiento o aprobación de la Inspección.

Art. 57: Gastos de obra, derecho, etc.:

Son a exclusivo cargo y responsabilidad del Contratista:

a-Todos los gastos que origine la obra, incluyendo salarios, aportes de la seguridad social, aportes y/o gastos y/o matrículas a colegios profesionales respectivos, enseres, agua para la construcción, luz, fuerza motriz, arrendamiento de terrenos para el obrador y las conexiones de toda índole externas e internas; responsabilidades patronales, profesionales, gremiales y obreras, el diligenciamiento de todos



MUNICIPALIDAD DE LA CIUDAD  
DE SANTA FE DE LA VERA CRUZ

"2017 – Año del Bicentenario de la partida  
del Ejército Libertador de Los Andes"

DECRETO D.M.M. – SECRETARIA DE GOBIERNO – AÑO 2017 – N°

00472

los trámites, legalizaciones, certificados, permisos, impuestos y tasas de cualquier índole, documentos relacionados con la obra y sus anexos que deban ser presentados a las autoridades correspondientes.

b-Todas las obras provisorias inherentes a la construcción.

Art. 58: Medidas de seguridad, vigilancia, señalamiento y protección:

El Contratista asume todas las responsabilidades inherentes o derivadas de la ejecución de la obra y al cumplimiento de las normas legales aplicables.

El Contratista mantendrá una continua vigilancia en los trabajos a fin de no ocasionar perjuicios a personas o bienes. Deberá de noche alumbrar las excavaciones u obstáculos y señalizarlos de día y de noche según lo previsto en el Pliego de Condiciones Particulares.

Asimismo deberá tomar todas las medidas de protección adecuadas para evitar accidentes y efectuar los apuntalamientos necesarios para prevenir derrumbes o salvaguardar la estabilidad de los edificios o construcciones.

Art. 59: Servicio de Higiene y seguridad:

El Contratista deberá designar un responsable habilitado para el servicio de Higiene y Seguridad, habilitado en el Colegio Profesional correspondiente, el cual deberá estar a disposición de la Inspección cuando ésta lo requiera.

Art. 60: Interrupciones al tránsito de vehículos y/o personas:

El Contratista deberá tomar medidas para que las interrupciones al tránsito de vehículos o personas sean mínimas. En aquellos casos en que resulten imprescindibles dichas interrupciones, se deberán adoptar todos los recaudos para el señalamiento diurno y nocturno, a los efectos de advertir y orientar el tránsito vehicular y prevenir accidentes, con la correspondiente articulación y/o autorización por la Secretaría de Control.

Art. 61: Responsabilidad por daños a personas y bienes:

Si a pesar de haberse tomado medidas adecuadas de seguridad, vigilancia, señalamiento y protección, se produjeran por cualquier motivo, daños a personas o bienes, incluida la obra, el resarcimiento de los perjuicios correrá por exclusiva cuenta del Contratista; incluyendo casos fortuitos, de fuerza mayor, derivados de fenómenos atmosféricos o meteorológicos y sistemas constructivos o por cualquier otra causa, incluyendo todo tipo de maquinaria. Esta responsabilidad subsistirá aún cuando la Inspección haya consentido o aprobado las medidas tomadas.

Art. 62: Obrador:

La Verificación y/o aprobación de un obrador por parte de la Inspección, no exime al Contratista del cumplimiento de norma y/o trámite de autorización ante otros Organismos en lo que compete al orden



MUNICIPALIDAD DE LA CIUDAD  
DE SANTA FE DE LA VERA CRUZ

\*2017 – Año del Bicentenario de la partida  
del Ejército Libertador de Los Andes\*

DECRETO D.M.M. – SECRETARIA DE GOBIERNO – AÑO 2017 – N°

00472

edificio, sanitario o de seguridad, de manera tal que su funcionamiento no provoque inconvenientes a terceros.

Asimismo las instalaciones deberán estar construidas de tal manera que garanticen la buena conservación de los materiales y su correcta custodia.

Art. 63: Responsabilidad por infracciones:

El Contratista y su personal deberán cumplir estrictamente con la normativa aplicable, incluyendo Leyes Nacionales, Provinciales, Ordenanzas y disposiciones Municipales vigentes durante la ejecución de la obra.

Será por cuenta del Contratista el pago de las multas y el resarcimiento de los perjuicios e intereses, si cometiere cualquier infracción o incurriere en incumplimiento de dichas disposiciones.

Art. 64: Limpieza de obra:

El Contratista mantendrá la obra exenta de residuos debiendo efectuar periódicamente su limpieza, recaudo éste que la Inspección podrá exigirle en cualquier momento a su solo criterio.

La entrega de la obra, una vez concluida, se realizará libre de escombros o residuos de materiales y en perfectas condiciones de higiene y limpieza.

Art. 65: Letreros de obra:

El Contratista colocará y conservará a su exclusivo cargo, en perfecto estado de limpieza y claridad, letreros de obras, conforme a las instrucciones que al efecto le imparta la Inspección, y según lo previsto en el Pliego de Condiciones Particulares.

Art. 66: Publicidad:

Estará absolutamente prohibido colocar en los cercos o en los edificios letreros comerciales de propaganda, cualquiera sea la naturaleza, sin previo permiso de la Municipalidad.

Art. 67: Incompetencia o inconducta del personal de la obra:

El Contratista deberá desvincular inmediatamente de la obra contratada a todo empleado, tanto de su empresa o de un Subcontratista que, a juicio de la Inspección, fuere incompetente o no se comportase con la corrección debida, así se refiera a obreros, operarios, capataces o personal superior.

Art. 68: Jornales mínimos del personal obrero:

El Contratista abonará a los obreros, como mínimo, los valores establecidos por las autoridades competentes conjuntamente con los beneficios acordados, debiendo entenderse que los salarios se liquidarán por jornada legal de trabajo. La planilla de Jornales, en una de sus copias, deberá encontrarse disponible en un lugar visible de la obra.



MUNICIPALIDAD DE LA CIUDAD  
DE SANTA FE DE LA VERA CRUZ

"2017 – Año del Bicentenario de la partida  
del Ejército Libertador de Los Andes"

00472

DECRETO D.M.M. – SECRETARIA DE GOBIERNO – AÑO 2017 – N°

En base a estos salarios el Contratista llevará en obra las planillas correspondientes, autenticadas por el organismo oficial pertinente, libreta y/o tarjeta de jornales, en forma prolija y ordenada, elementos que exhibirá a la Inspección toda vez que se lo exija. Igual formalidad cumplirán las Subcontratistas aceptadas por la Dirección.

El Contratista deberá mantener al día el pago del personal empleado en la obra, abonar íntegramente los salarios estipulados y dar cumplimiento estricto a las disposiciones que determinan la jornada legal de trabajo.

A requerimiento de la Dirección, proveerá chalecos identificatorios al personal en obra, según lo estipulado en Pliego de Condiciones Particulares.

Art. 69: Días laborales:

En caso que el Contratista, trabaje fuera de los horarios habituales, la posible variación o diferencia de jornales será pagada y absorbida pura y exclusivamente por el Contratista. En tal supuesto, la Municipalidad no reconocerá los incrementos que se produzcan.

Art. 70: Seguro de obra:

La Contratista deberá asegurar las obras a realizar contra los riesgos que se indiquen en el Pliego de Condiciones Particulares.

Las pólizas, tanto propias como de Subcontratistas aceptadas por la Municipalidad, serán endosadas a nombre de la Municipalidad, exhibidas antes de iniciar los trabajos y cada vez que se exija. Bajo ningún concepto se admitirá el autoseguro.

La compañía aseguradora deberá estar autorizada por la Superintendencia de Seguros de la Nación.

Art. 71: Seguro del personal de la obra:

El Contratista deberá asegurar a todo el personal a sus órdenes, empleados y obreros que trabajen en la obra de acuerdo a los sueldos y jornales que perciban y contra toda clase de accidentes de trabajo.

Las pólizas respectivas serán exhibidas en forma previa a la iniciación de los trabajos y cada vez que se lo exija.

En caso de aumento de jornales, el Contratista elevará proporcionalmente el seguro, que será también obligatorio para el personal de las Subcontratistas que intervengan en la obra con autorización de la Municipalidad.

Bajo ningún concepto se admitirá el autoseguro y la compañía aseguradora deberá estar autorizada por la Superintendencia de Seguros de la Nación.

Art. 72: Relaciones con otros Contratistas:



MUNICIPALIDAD DE LA CIUDAD  
DE SANTA FE DE LA VERA CRUZ

"2017 – Año del Bicentenario de la partida  
del Ejército Libertador de Los Andes"

00472

DECRETO D.M.M. – SECRETARIA DE GOBIERNO – AÑO 2017 – N°

El Contratista facilitará la marcha simultánea y/o sucesiva de los trabajos que ejecute y de los que la Municipalidad decida realizar directamente o por intermedio de otros Contratistas, debiendo cumplir las indicaciones que en tal sentido formule la Inspección.

El Contratista convendrá con aquellas el uso de andamios, escaleras, montacargas, ubicación de herramientas, materiales, maquinarias y cualquier otro elemento de uso en obra. En caso de desinteligencia las medidas correspondientes serán tomadas por la Inspección.

Art. 73: Subcontratistas:

El Contratista podrá subcontratar bajo su exclusiva responsabilidad, y sin que ello lo exima de las obligaciones a su cargo. A los efectos legales, se considerará que las obras y/o trabajos han sido ejecutadas por aquel.

Las subcontrataciones que formalice deberán ser previamente aceptadas de forma expresa por la Municipalidad mediante acto administrativo.

Los Subcontratistas deberán cumplir, con lo dispuesto en los arts. 66, 67, 68, 69, 70, 71 y 72 del presente pliego.

La Contratista deberá informar a la Inspección:

- a. Nombre de la Subcontratista.
- b. Referencias de la misma.
- c. Rubros que subcontratará.
- d. Forma de subcontratación.
- e. Domicilio Legal en la ciudad de Santa Fe
- f. Contrato o Estatuto Social en caso de Sociedades
- g. Inscripción como contribuyente en tasas contribuciones, impuestos y/o cajas de previsión que deba aportar
- h. Cualquier otra información que se crea necesaria.

Sin perjuicio de ello, la Inspección podrá solicitar a la Contratista dichos datos.

Art. 74: Instalaciones afectadas por las obras:

El Contratista, con conocimiento previo de la Inspección, gestionará de las empresas u organismos prestadores de servicios públicos o privados, la remoción de las instalaciones que imposibiliten u obstaculicen el trabajo.



MUNICIPALIDAD DE LA CIUDAD  
DE SANTA FE DE LA VERA CRUZ

"2017 – Año del Bicentenario de la partida  
del Ejército Libertador de Los Andes"

00472

DECRETO D.M.M. – SECRETARIA DE GOBIERNO – AÑO 2017 – Nº

En ningún caso el Contratista podrá remover o trasladar instalación alguna sin la autorización correspondiente.

En aquellos supuestos en que puedan quedar emplazadas en su sitio pero obstaculicen las obras, el Contratista adoptará las previsiones necesarias para no dañarlas. Finalizados los trabajos deberán conservar la misma solidez y seguridad.

La Municipalidad no abonará suplemento alguno sobre el precio del Contrato en virtud de las medidas o trabajos provisorios que deban implementarse y/o ejecutarse.

El Contratista será responsable de los daños que causare, debiendo entenderse directamente con el o los afectados a fin de abonar las correspondientes indemnizaciones.

Cuando las citadas Empresas u Organismos prestadores de servicios públicos o privados realicen trabajos en el sector de la obra, el Contratista coordinará con las mismas las tareas, no dando lugar a reclamos ni reconocimiento de adicional alguno.

Cuando según el proyecto de las obras provisto por la Municipalidad, hubiere que atravesar, cruzar, perforar, cavar inmuebles o instalaciones pertenecientes al Estado Nacional y/o Provincial y/o cualquier otra persona jurídica pública estatal, así como también otra empresa con injerencia estatal, los trámites para obtener la correspondiente autorización serán responsabilidad exclusiva del Contratista, sin perjuicio de los buenos oficios que la Municipalidad pudiere ofrecer para facilitar su diligenciamiento. En los casos enunciados y en todo otro que pudiera surgir como imprevisto, se entiende que la liberación de la traza de proyecto siempre es responsabilidad del Contratista.

Art. 75: Derecho y obligaciones del Contratista respecto a Empresas u Organismos prestadores de Servicios Públicos o Privados:

El Contratista gozará de todos los derechos y de las mismas obligaciones que la Municipalidad con respecto a empresas u organismos prestadores de servicios públicos o privados.

Art. 76: Equipos:

El Contratista utilizará solamente equipos y herramientas que estén en buenas condiciones. La Inspección podrá ordenar el reemplazo de todo equipo o herramienta que no reúna tal recaudo.

Art. 77: Movilidad para la Inspección:

El Contratista deberá, cuando así lo requiera la Municipalidad, proveer a la Inspección movilidad para su traslado, según lo que indique el Pliego de Condiciones Particulares, desde la iniciación de la obra hasta la recepción provisoria total.

Correrán por cuenta del Contratista durante ese período los gastos de chofer, conservación, reparación, combustibles y lubricantes. Asimismo deberá contar con seguro contra todo riesgo incluido pasajeros



MUNICIPALIDAD DE LA CIUDAD  
DE SANTA FE DE LA VERA CRUZ

"2017 – Año del Bicentenario de la partida  
del Ejército Libertador de Los Andes"

00472

DECRETO D.M.M. – SECRETARIA DE GOBIERNO – AÑO 2017 – N°

transportados, que se acreditará con exhibición de póliza vigente extendida por compañía autorizada por Superintendencia de Seguros de la Nación. Bajo ningún concepto se admitirá el autoseguro.

### **CAPÍTULO IX - DE LOS PRECIOS, MEDICIONES, CERTIFICADOS Y PAGOS**

#### Art. 78: Invariabilidad de precios básicos contractuales:

El Contratista no podrá solicitar cambio o modificaciones en el precio contractual que contenga su presupuesto, por errores, omisiones y/o imprevisiones de su parte.

#### Art. 79: Sistema de adecuación, costos o precios:

Sólo se admitirá la adecuación de costos o precios de acuerdo a las leyes específicas vigentes que se indiquen en el Pliego de Condiciones Particulares.

#### Art. 80: Mensura de los trabajos:

Los trabajos que se ejecuten serán mensurados por el Contratista o su personal bajo la supervisión de la Inspección.

Los trabajos destinados a quedar enterrados u ocultos se medirán antes de ser tapados o cubiertos. Los demás se medirán mensualmente dentro de los primeros cinco días corridos del mes siguiente al de su ejecución.

Los resultados de las mensuras se registrarán por duplicado, en libro de actas y comprobantes provistos por el Contratista firmados por este último y la Inspección.

Cuando hubiere divergencia en el método o criterio de medición de los trabajos, se aplicará el que determine la Dirección.

Si el Contratista o su personal no concurren a la medición de los trabajos, estando fehacientemente citado, se considerará que acepta las mediciones que efectúe la Inspección.

Los resultados de las mensuras se aplicarán solamente para confeccionar los certificados mensuales.

#### Art. 81: Certificados:

Los trabajos ejecutados se aprobarán mensualmente por medio del "Certificado de Obra Ejecutada". El mismo reflejará el volumen de obra ejecutada en el mes, con indicación de la incidencia porcentual y/o cantidades e importes acumulados bajo las condiciones indicadas en el Pliego de Condiciones Particulares.

Todos los certificados parciales tendrán carácter provisional de pago a cuenta, al igual que las mediciones que les dan origen, quedando sometidos a los resultados de la medición y certificación final de los trabajos en las que podrán efectuarse los reajustes que fueran necesarios.

#### Art. 82: Confección y trámite de los certificados:



MUNICIPALIDAD DE LA CIUDAD  
DE SANTA FE DE LA VERA CRUZ

"2017 – Año del Bicentenario de la partida  
del Ejército Libertador de Los Andes"

00472

DECRETO D.M.M. – SECRETARIA DE GOBIERNO – AÑO 2017 – N°

El Contratista confeccionará mensualmente, en original y cuatro copias, el certificado de obra ejecutada en el mes anterior, de acuerdo a la medición que se indica en el artículo N° 81, presentándolo en Mesa de Entradas Única de la Municipalidad, hasta el día diez del mes siguiente a la ejecución de los trabajos o primer día siguiente en el supuesto que aquél sea inhábil.

La Dirección dispondrá hasta el día quince del mismo mes o primer día siguiente, si aquél fuere inhábil, para aprobar u observar el certificado, notificando al Contratista.

De formularse observaciones, el Contratista deberá presentar el nuevo certificado dentro de los tres (3) días posteriores a la notificación. Si así no lo hiciere la Dirección dispondrá su confección de oficio, contando con un plazo que se fija hasta el último día del mes siguiente al que se ejecutaron los trabajos.

En cualquier caso, la Dirección enviará a la Secretaría los certificados para su tramitación, rigiendo las condiciones previstas en el Pliego de Condiciones Particulares.

El mismo tratamiento se otorgará a los certificados de anticipo financiero y/o redeterminación de precios, de corresponder.

Art. 83: Fondo de reparo:

El cinco por ciento (5%) del importe total de cada certificado constituirá el "Fondo de Reparación" y se retendrá como garantía de la buena ejecución de los trabajos hasta la fecha de recepción definitiva de los mismos, salvo disposición contraria en el Pliego de Condiciones Particulares.

El Contratista podrá acompañar en cada certificado este importe bajo cualquiera de las formas de constitución de garantías establecidas en el Artículo N° 13.

Art. 84: Pago de los certificados.

La Municipalidad pagará los certificados de obra dentro del plazo fijado en el Pliego de Condiciones Particulares. Dicho plazo se computará a partir de la fecha de aprobación del correspondiente certificado. A los fines del pago, la fecha de aprobación no podrá exceder del último día hábil del mes siguiente al de ejecución de los trabajos.

La mora en el pago dará derecho al Contratista a reclamar, como única y exclusiva compensación, las consecuencias previstas en el Art. 71 de la Ley Provincial N° 5.188 de Obras Públicas, sus modificaciones y Reglamentaciones vigentes al momento de su aplicación, siempre que la mora fuere imputable a la Municipalidad.

En concordancia con lo expresado en el art. 81 del presente, todo pago se considerará a cuenta hasta el pago del certificado final, en el que podrán hacerse los reajustes que fueren necesarios.

Art. 85: Verificación del cumplimiento de disposiciones:



MUNICIPALIDAD DE LA CIUDAD  
DE SANTA FE DE LA VERA CRUZ

"2017 – Año del Bicentenario de la partida  
del Ejército Libertador de Los Andes"

00472

DECRETO D.M.M. – SECRETARIA DE GOBIERNO – AÑO 2017 – N°

La Dirección no aprobará ningún certificado si verificase que no se han cumplido los requisitos establecidos por los Artículos 68, 69, 70 y 71, leyes y otras normas legales en vigencia, relativas al régimen de trabajo.

Art. 86: Certificado final:

Realizada la recepción provisoria de la obra, el Contratista deberá presentar el certificado final. Este contendrá la enumeración en forma correlativa del monto del Contrato original, adicionándosele si los hubiese las modificaciones de Proyecto, ampliaciones y/o reducciones y Adicionales ordenados por la Municipalidad, el detalle de todos los importes certificados y de todas las deducciones realizadas por multas u otros conceptos.

Art. 87: Trámite del certificado final y devolución de garantías:

El certificado final seguirá el trámite ordinario de todos los certificados.

Luego de labrada el Acta de Recepción Definitiva, la Secretaría ordenará la devolución de los valores pertinentes a ejecución de contrato y fondo de reparo, en la medida que correspondan.

En caso de existir anticipo, la garantía de anticipo financiero será restituida cuando se cancele dicha figura.

**CAPÍTULO X – DE LA RECEPCION Y GARANTIA**

Art. 88: Recepción provisoria:

Cuando el Contratista considere haber dado término a los trabajos, solicitará a la Municipalidad la recepción provisoria de los mismos, la que, previo informe de la Dirección, determinará, dentro del plazo de treinta (30) días corridos siguientes, si corresponde hacer lugar a lo peticionado.

Acordada por la Municipalidad la recepción provisoria, se suscribirá el acta correspondiente según modelo del Anexo V.

De no acordarse la recepción provisoria se notificará al Contratista fundadamente los motivos y se ordenará que subsane los defectos observados otorgándosele un plazo para ello.

Subsanados los defectos, el Contratista deberá solicitar nuevamente la recepción provisoria, reiterándose el procedimiento previsto en el presente.

El Pliego de Bases y Condiciones Particulares podrá prever un régimen de Recepción Provisoria Parcial.

Art. 89: Habilitación parcial de la obra:

La Municipalidad podrá optar por habilitar la obra parcialmente cuando las características de la misma lo permitan.



MUNICIPALIDAD DE LA CIUDAD  
DE SANTA FE DE LA VERA CRUZ

"2017 – Año del Bicentenario de la partida  
del Ejército Libertador de Los Andes"

DECRETO D.M.M. – SECRETARIA DE GOBIERNO – AÑO 2017 – N°

00472

La habilitación parcial no significará la recepción provisoria de la parte habilitada, la que recién se acordará cuando la obra total esté concluida y sin observaciones.-

Art. 90: Habilidadación parcial o total con observaciones:

La Municipalidad podrá optar por habilitar la obra total o parcialmente con observaciones a los trabajos efectuados. La habilitación total o parcial de la obra con observaciones no significará recepción provisoria, la que se acordará recién cuando las observaciones sean subsanadas y la obra total esté concluida y sin observaciones.

Art. 91: Plazo de garantía:

Para la presente obra se establece el plazo de garantía fijado en el Pliego de Condiciones Particulares, el que comenzará a computarse a partir de la fecha del acta de recepción provisoria.

Durante el plazo de garantía las obras estarán libradas al uso y serán conservadas en forma permanente por el Contratista y a su exclusivo costo, siendo éste además responsable de las reparaciones por defectos provenientes de la mala calidad de los materiales, ejecución deficiente, vicio oculto o cualquier otra causa que le sea imputable.

Art. 92: Recepción definitiva:

Vencido el plazo de garantía, a solicitud del Contratista y previo informe de la Dirección sobre el estado satisfactorio de los trabajos, la Municipalidad procederá a la recepción definitiva labrándose el acta correspondiente, según modelo indicado en el Anexo VI.

La recepción definitiva se realizará con las mismas formalidades y plazos que la recepción provisoria.

Art. 93: Planos conforme a obra:

Previo a la recepción provisoria el Contratista deberá hacer entrega de los planos conforme a las obras ejecutadas, confeccionados con el mismo criterio y en forma semejante a los planos de licitación y visados por la Inspección.

Estos planos se presentarán en el modo y forma que establece el Pliego de Condiciones Particulares.

La Dirección podrá además exigir la presentación de los planos especiales o detalles que estimare necesarios o convenientes. Las cotas se referirán al punto fijo que indique la Inspección.

Art. 94: Incumplimiento del Contratista en la realización de trabajos de conservación y/o reparación:

Si el Contratista no realizare los trabajos de conservación y/o reparación necesarios, previa intimación y vencido el término que se le haya fijado a tales efectos, la Municipalidad hará ejecutar los mismos afectando las garantías y créditos pendientes de aquel, sin perjuicio de otras formas de resarcimiento y sanciones que correspondan.



MUNICIPALIDAD DE LA CIUDAD  
DE SANTA FE DE LA VERA CRUZ

"2017 - Año del Bicentenario de la partida  
del Ejército Libertador de Los Andes"

00472

DECRETO D.M.M. - SECRETARIA DE GOBIERNO - AÑO 2017 - N°

Art. 95: Garantías:

Las garantías no tendrán ningún tipo de actualización en el momento de su devolución ni devengarán interés por ningún concepto.

Art. 96: Vicios ocultos:

Cuando se tuviere la sospecha de la existencia de vicios ocultos, la Municipalidad podrá ordenar las demoliciones o desmontajes necesarios. Si se comprobare su existencia y fueren imputables al Contratista, todos los gastos originados serán por su cuenta; en caso contrario los absorberá la Municipalidad.

### CAPÍTULO XI - DE LAS SANCIONES

Art. 97: Falseamiento o inexactitudes en la presentación de las propuestas:

El falseamiento de datos y las inexactitudes en la presentación de propuestas dará lugar al rechazo de las mismas, la pérdida de la garantía de presentación y la inhabilitación por el término de dos (2) años, contados a partir de la fecha de apertura, para intervenir como Oferente en las licitaciones de la Municipalidad. También se aplicarán las sanciones previstas en este artículo, en caso de falseamiento o inexactitudes respecto de las condiciones exigidas para la firma del Contrato, según lo establecido en el Pliego de Condiciones Particulares y en un todo de acuerdo a lo previsto en el Artículo N° 28.

Art. 98: Multas:

Las multas se aplicaran de verificarse los siguientes supuestos:

- a. Retardo en la iniciación de los trabajos.
- b. Desobediencia a órdenes de servicios e infracciones varias.
- c. Retardo en la terminación de la obra.

Art. 99: Cobro de las multas y autoridad de aplicación:

Las multas se harán efectivas descontándolas del importe de los certificados a emitir o, en su defecto, de las garantías constituidas. En caso de existir saldos no cubiertos, se intimará al Contratista a completarlos.

De configurarse un hecho generador de una sanción, la Inspección lo pondrá, fundadamente, en conocimiento de la superioridad.

Toda multa será aplicada por la Secretaría previo a los dictámenes Técnicos de la Dirección. Asimismo deberán registrarse en el legajo del Contratista y ser comunicadas a los Registros correspondientes.

Art. 100: Multas por retardo en la iniciación de los trabajos:



MUNICIPALIDAD DE LA CIUDAD  
DE SANTA FE DE LA VERA CRUZ

"2017 – Año del Bicentenario de la partida  
del Ejército Libertador de Los Andes"

DECRETO D.M.M. – SECRETARIA DE GOBIERNO – AÑO 2017 – N°

00472

El Contratista será sancionado con una multa equivalente al cero coma cinco por ciento (0,5%) del precio total de la obra contratada, por cada día de demora injustificada en la iniciación de los trabajos.

La multa que se aplique por retardo en la iniciación de los trabajos no autoriza al contratista a tener por prorrogado el plazo de ejecución total de la obra.

Art. 101: Multa por retardo en la terminación de la obra:

El Contratista será sancionado con una multa equivalente al cero coma cinco por ciento (0,5%) del precio total de la obra contratada, por cada día de retardo injustificado en la terminación de la obra.

Art. 102: Multas por desobediencia a órdenes de servicios o por infracciones varias:

El Contratista será sancionado con una multa variable entre cero coma cinco (0,5%) y el diez por ciento (10%) del precio total de la obra según el respectivo Contrato, y de acuerdo a la gravedad de la falta a juicio de la Secretaría.

Art. 103: Rescisión del Contrato:

El Contrato podrá rescindirse por cualquiera de las partes, por las causales y procedimientos determinados por el capítulo correspondiente de la Ley N° 5.188 de Obras Públicas de la Provincia de Santa Fe y sus reglamentaciones.

Resuelta la rescisión por la Municipalidad, el Contratista quedará debidamente notificado por medio de nota bajo recibo del acto administrativo correspondiente y/o cualquier otro medio idóneo.

Cuando la rescisión sea requerida por el Contratista, lo hará mediante nota a presentar por Mesa de Entradas Única, dirigida al Señor Intendente Municipal y con elementos de juicio que a su criterio avalan su solicitud dentro de las prescripciones citadas anteriormente.

Mientras la Municipalidad no se expida al respecto, el Contratista queda obligado a todos los deberes que este contrato impone.

Art. 104: Incumplimiento de la garantía:

Si el Contratista no cumple con las obligaciones correspondientes a la garantía, será inhabilitado por el término de tres (3) años para intervenir como Oferente en licitaciones de la Municipalidad, con expresa notificación a los Registros de Licitadores correspondientes, además de la pérdida de los importes constituidos y de los resarcimientos que la Municipalidad pudiere reclamar.

## CAPÍTULO XII - DE LAS DISPOSICIONES GENERALES

Art. 105: Solución de divergencias técnicas:

Si en la interpretación del Contrato surgieran divergencias de carácter técnico, estas serán resueltas por la Municipalidad, cuyas decisiones serán definitivas.



MUNICIPALIDAD DE LA CIUDAD  
DE SANTA FE DE LA VERA CRUZ

"2017 – Año del Bicentenario de la partida  
del Ejército Libertador de Los Andes"

00472

DECRETO D.M.M. – SECRETARIA DE GOBIERNO – AÑO 2017 – N°

Art. 106: Especificación de plazos:

Salvo indicación expresa en contrario, todos los plazos se computarán en días hábiles administrativos.

Art. 107: Ley de Obras Públicas de la Provincia de Santa Fe:

Será de aplicación, en forma subsidiaria, la Ley de Obras Públicas de la Provincia de Santa Fe N° 5.188 y sus reglamentaciones.

Art. 108: Normas ambientales:

Se deberá tener en cuenta lo dispuesto por las Leyes Nacionales de Presupuestos Mínimos, las Provinciales que las complementen, Ordenanzas y Decretos relacionados.

El procedimiento de evaluación de impacto ambiental se aplicará en los casos que determine el Pliego de Condiciones Particulares.

Art. 109: Incapacidad o Muerte del Contratista:

Si el contratista se tratare de una persona humana, su incapacidad o muerte faculta a la Municipalidad a disponer la rescisión del Contrato sin pérdida del depósito de garantía.

Los Representantes legales de aquel o derecho-habientes, previa acreditación de su carácter, tendrán derecho al cobro de la suma que la Municipalidad adeudare en concepto de prestaciones contractuales y a obtener la devolución del depósito de garantía debiendo, a tales fines, unificarse personería.

Cuando la obra se realice por contribución de mejoras con subrogación de derechos, los derecho-habientes con personería unificada tendrán las mismas prerrogativas.

Art. 110: Recursos de reconsideración y/o apelación:

Los recursos de reconsideración y/o apelación que el Contratista interponga contra disposiciones tomadas por la Municipalidad, serán tramitadas de acuerdo a las normas procedimentales vigentes a la fecha de su deducción.

Art. 111: Fuero:

Las cuestiones emergentes del presente Pliego de bases y condiciones y/o de la ejecución del Contrato, serán sometidas en todos los casos a la jurisdicción de los Tribunales Ordinarios de la Provincia de Santa Fe, con exclusión de todo otro fuero, incluso el Federal, que pudiera corresponder.

Art. 112: Notificaciones:

Todas las notificaciones que la Municipalidad diligencie al Adquirente, Oferente, Adjudicatario y/o Contratista y que no sean de mero trámite, se efectuarán en el domicilio que éstos hubieren constituido y por una sola vez, se halle o no presente el destinatario.



MUNICIPALIDAD DE LA CIUDAD  
DE SANTA FE DE LA VERA CRUZ

"2017 – Año del Bicentenario de la partida  
del Ejército Libertador de Los Andes"

00472

DECRETO D.M.M. – SECRETARIA DE GOBIERNO – AÑO 2017 – N°

Será de aplicación en la materia, en forma subsidiaria, el Código de Procedimientos en lo Civil y Comercial de la Provincia de Santa Fe.

Art. 113: Penalidades a Empresas Asociadas:

En los casos que el Contratista fuere una Asociación, Unión Transitoria o consorcio de Empresas vinculadas ocasionalmente para la ejecución de la obra, las sanciones que se impongan serán afrontadas en forma solidaria.

Cuando la falta cometida, a criterio de la Municipalidad, tenga entidad suficiente que de lugar a la aplicación de sanciones previstas en el Reglamento General del Registro de Licitadores de Obras Públicas, se comunicará tal situación a dicho Registro, como así también al Registro de Proveedores de la Municipalidad individualizándose, a tales efectos, cada una de las empresas integrantes del Consorcio, Asociación o Unión Transitoria.

Art. 114: Equipamiento complementario:

La Contratista proveerá a la Municipalidad del equipamiento complementario que se detalla en el Pliego de Condiciones Particulares dentro del plazo previsto en el mismo.

Art. 115: Anticipo de Fondos:

Cuando la índole de la obra y/o razones de conveniencia a los intereses públicos así lo justifiquen, la Municipalidad podrá autorizar un Anticipo de Fondos, el que no podrá exceder del quince por ciento (15%) del monto del contrato, y que se amortizará con los certificados de obras a emitirse, aplicándose a su monto nominal un descuento porcentual igual al del anticipo acordado.

La posibilidad de implementar este anticipo queda sujeta a lo dispuesto en el Pliego de Condiciones Particulares.



MUNICIPALIDAD DE LA CIUDAD  
DE SANTA FE DE LA VERA CRUZ

"2017 - Año del Bicentenario de la partida  
del Ejército Libertador de Los Andes"

00472

DECRETO D.M.M. - SECRETARIA DE GOBIERNO - AÑO 2017 - N°

ANEXO I

MODELO DE LA PROPUESTA

SANTA FE,.....

SEÑOR INTENDENTE  
DE LA MUNICIPALIDAD DE LA CIUDAD  
DE SANTA FE DE LA VERA CRUZ  
S. \_\_\_\_\_ / \_\_\_\_\_ D.

El / los que suscribe/ n..... con domicilio legal  
en..... habiendo tomado conocimiento de la Licitación Pública N° ..... de fecha....  
/... /... para la Obra: .....  
ofrecen efectuar todos los trabajos correspondientes a la misma, en un todo de acuerdo con la  
documentación que integra el Pliego de Bases y Condiciones y el Legajo Técnico, por la suma de  
pesos..... (En letras y números) siempre que le sean adjudicados.

Salúdale atentamente.-



MUNICIPALIDAD DE LA CIUDAD  
DE SANTA FE DE LA VERA CRUZ

"2017 - Año del Bicentenario de la partida  
del Ejército Libertador de Los Andes"

00472

DECRETO D.M.M. - SECRETARIA DE GOBIERNO - AÑO 2017 - Nº

ANEXO II

MODELO DE COEFICIENTE DE RESUMEN

Costo Neto		1,00
Gastos Generales e indirectos	.....% de 1,00 +	.....
Beneficios	.....% de 1,00 +	.....
		(a)
Gastos financieros	.....% de (a)	(b)
		.....
Impuesto a los ingresos brutos.	.....% de (a)	(c)
		.....
I. V. A.	.....% de (a+b)	(d)
<b>COEFICIENTE DE RESUMEN ADOPTADO</b>	(a + b + c + d)	.....



MUNICIPALIDAD DE LA CIUDAD  
DE SANTA FE DE LA VERA CRUZ

"2017 - Año del Bicentenario de la partida  
del Ejército Libertador de Los Andes"

00472

DECRETO D.M.M. - SECRETARIA DE GOBIERNO - AÑO 2017 - N°

ANEXO III

MODELO DE ACTA DE INICIACION

En la ciudad de Santa Fe de la Vera Cruz, a los ..... días del mes de ..... del año..... estando presente el Representante de la Municipalidad, Señor..... y el Representante Técnico de la Obra:.....,

Señor....., por la Contratista ....., se labra la presente Acta declarando iniciados los trabajos correspondientes a la obra mencionada.

A partir de la fecha, comienza a computarse el plazo de ejecución establecido en el contrato respectivo.-

No siendo para más, se firman tres (3) ejemplares de un mismo tenor y a un solo efecto.-

.....  
REPRESENTANTE TÉCNICO DE LA OBRA

.....  
REPRESENTANTE MUNICIPAL



MUNICIPALIDAD DE LA CIUDAD  
DE SANTA FE DE LA VERA CRUZ

"2017 – Año del Bicentenario de la partida  
del Ejército Libertador de Los Andes"

00472

DECRETO D.M.M. – SECRETARIA DE GOBIERNO – AÑO 2017 – N°

ANEXO IV

MODELO DE ACTA DE REPLANTEO

En la ciudad de Santa Fe de la Vera Cruz, a los ..... días del mes de ..... del año..... estando presente el Representante de la Municipalidad, Señor..... y el Representante Técnico de la Obra:..... Señor....., por la Contratista .....

Y habiéndose concluido con las operaciones de replanteo, total o parcial, se procede a labrar la presente.

Antecedentes que la Inspección crea oportuno incluir (cantidades, cálculos, croquis):  
.....  
.....

Observaciones que el Contratista estime necesario formular:.....  
.....

No siendo para más, se firman tres (3) ejemplares de un mismo tenor y a un solo efecto.-

.....  
REPRESENTANTE TÉCNICO DE LA OBRA

.....  
REPRESENTANTE MUNICIPAL



MUNICIPALIDAD DE LA CIUDAD  
DE SANTA FE DE LA VERA CRUZ

\*2017 – Año del Bicentenario de la partida  
del Ejército Libertador de Los Andes\*

00472

DECRETO D.M.M. – SECRETARIA DE GOBIERNO – AÑO 2017 – N°

ANEXO V

MODELO DE ACTA DE RECEPCION PROVISORIA

En la ciudad de Santa Fe de la Vera Cruz, a los ..... días del mes de ..... del año..... estando presente el Representante de la Municipalidad, Señor..... y el Representante Técnico de la Obra:....., Señor....., por la Contratista ....., se labra la presente Acta de Recepción provisoria de la obra mencionada.

Se deja constancia que los trabajos (fueron o no ejecutados) dentro del plazo contractual establecido en el contrato respectivo.

No siendo para más, se firman tres (3) ejemplares de un mismo tenor y a un solo efecto.-

.....  
REPRESENTANTE TÉCNICO DE LA OBRA

.....  
REPRESENTANTE MUNICIPAL



MUNICIPALIDAD DE LA CIUDAD  
DE SANTA FE DE LA VERA CRUZ

"2017 – Año del Bicentenario de la partida  
del Ejército Libertador de Los Andes"

00472

DECRETO D.M.M. – SECRETARIA DE GOBIERNO – AÑO 2017 – N°

ANEXO VI

MODELO DE ACTA DE RECEPCION DEFINITIVA

En la ciudad de Santa Fe de la Vera Cruz, a los ..... días del mes de ..... del año..... estando presente el Representante de la Municipalidad, Señor..... y el Representante Técnico de la Obra:....., Señor....., por la Contratista ....., se labra la presente Acta de Recepción Definitiva de la Obra mencionada.

Se deja constancia que habiéndose cumplido el plazo de garantía, las Obras no contienen fallas ni defectos.

No siendo para más, se firman tres (3) ejemplares de un mismo tenor y a un solo efecto.-

.....  
REPRESENTANTE TÉCNICO DE LA OBRA

.....  
REPRESENTANTE MUNICIPAL



MUNICIPALIDAD DE LA CIUDAD  
DE SANTA FE DE LA VERA CRUZ

"2017 – Año del Bicentenario de la partida  
del Ejército Libertador de Los Andes"

DECRETO D.M.M. – SECRETARIA DE GOBIERNO – AÑO 2017 – N°

00472

**PLIEGO DE CONDICIONES PARTICULARES PARA  
CONTRATACION DE OBRAS PÚBLICAS POR LICITACION  
INDICE**

**CAPÍTULO I – DEL OBJETO, PRESUPUESTO Y PLAZO DE EJECUCION.**

- Art. 1: Objeto.
- Art. 2: Presupuesto Oficial.
- Art. 3: Anticipo financiero.
- Art. 4: Fuente de Financiamiento.
- Art. 5: Plazo de Ejecución.
- Art. 6: Sistema de contratación.
- Art. 7: Régimen de Pago.

**CAPÍTULO II – DE LOS OFERENTES.**

- Art. 8: Capacidad para contratar.
- Art. 9: De la inscripción o matriculación del representante técnico de la obra.
- Art. 10: Equipamiento mínimo.
- Art. 11: Solvencia económica-financiera.

**CAPÍTULO III – DE LAS PROPUESTAS.**

- Art. 12: Obtención de pliegos.
- Art. 13: Ofertas en formato digital.
- Art. 14: Conocimiento de la documentación y de los trabajos
- Art. 15: Recepción y apertura de propuestas.
- Art. 16: Garantía de impugnación.
- Art. 17: Garantía de anticipo financiero.
- Art. 18: De la presentación de muestras.
- Art. 19: Mantenimiento de las propuestas.

**CAPÍTULO IV – DE LA ADJUDICACION Y DEL CONTRATO.**

- Art. 20: Firma del contrato.



MUNICIPALIDAD DE LA CIUDAD  
DE SANTA FE DE LA VERA CRUZ

"2017 – Año del Bicentenario de la partida  
del Ejército Libertador de Los Andes"

00472

DECRETO D.M.M. – SECRETARIA DE GOBIERNO – AÑO 2017 – N°

Art. 21: Plazo para la iniciación de los trabajos.

Art. 22: Garantía de Adjudicación.

#### **CAPÍTULO V – DE LOS TRABAJOS.**

Art. 23: Iniciación de los trabajos.

Art. 24: De los planos finales de obra.

Art. 25: Método de control de calidad de los materiales y trabajos.

**CAPÍTULO VI – DE LAS MODIFICACIONES DE PROYECTO, AMPLIACIONES Y/O REDUCCIONES, IMPREVISTOS Y ADICIONALES.** No requiere reglamentación.

#### **CAPÍTULO VII – DEL PLAZO DE EJECUCIÓN.**

Art. 26: Plazo de Ejecución.

**CAPÍTULO VIII – DE LAS OBLIGACIONES Y RESPONSABILIDADES ESPECIALES DEL CONTRATISTA.**

Art. 27: Medidas de seguridad, vigilancia, señalamiento y protección.

Art. 28: Cartel de obra.

Art. 29: De la identificación del personal de la contratista en obra.

Art. 30: Seguro de obra.

Art. 31: Seguro del personal de la obra.

Art. 32: Movilidad para la Inspección.

**CAPÍTULO IX – DE LOS PRECIOS, MEDICIONES, CERTIFICADOS Y PAGOS.**

Art. 33: Sistema de adecuación costos o precios.

Art. 34: Certificados.

Art. 35: Confección y trámite de los certificados.

Art. 36: Fondos de reparo.

Art. 37: Pago de los certificados.

**CAPÍTULO X – DE LA RECEPCION Y GARANTIA.**

Art. 38: Recepción provisoria parcial.

Art. 39: Plazo de garantía.

Art. 40: De la presentación de los planos conforme a obra.



MUNICIPALIDAD DE LA CIUDAD  
DE SANTA FE DE LA VERA CRUZ

"2017 – Año del Bicentenario de la partida  
del Ejército Libertador de Los Andes"

DECRETO D.M.M. – SECRETARIA DE GOBIERNO – AÑO 2017 – N°

00472

**CAPÍTULO XI – DE LAS SANCIONES.** No requiere reglamentación.

**CAPÍTULO XII – DE LAS DISPOSICIONES GENERALES.**

Art. 41: Evaluación de impacto ambiental.

Art. 42: Remisión.



MUNICIPALIDAD DE LA CIUDAD  
DE SANTA FE DE LA VERA CRUZ

"2017 – Año del Bicentenario de la partida  
del Ejército Libertador de Los Andes"

DECRETO D.M.M. – SECRETARIA DE GOBIERNO – AÑO 2017 – N°

00472

**PLIEGO DE CONDICIONES PARTICULARES PARA CONTRATACION  
DE OBRAS PÚBLICAS POR LICITACION**

**CAPÍTULO I – DEL OBJETO, PRESUPUESTO Y PLAZO DE EJECUCION.**

Art. 1: Objeto: *(a completar en cada obra particular)*

Oferta Alternativa: *(a completar en cada obra particular, sólo en el caso de que se estime conveniente)*

Oferta Variante: *(a completar en cada obra particular, sólo en el caso de que se estime conveniente)*

Art. 2: Presupuesto Oficial: El presupuesto oficial para la presente obra se ha establecido en la suma de *(a completar en cada obra particular)*, valor determinado al mes de *(a completar en cada obra particular)*.

Monto que surge de la planilla que forma parte de las especificaciones técnicas del presente pliego.

Art. 3: Anticipo financiero: *(a completar en cada obra particular)*.

Art. 4: Fuente de Financiamiento: *(a completar en cada obra particular)*.

Art. 5: Plazo de Ejecución: El plazo de ejecución de la presente obra es de *(a completar en cada obra particular)*.

Art. 6: Sistema de contratación: *(a completar en cada obra particular)*

Art. 7: Régimen de Pago: *(a completar en cada obra particular)*.

**CAPÍTULO II – DE LOS OFERENTES.**

Art. 8: Capacidad para contratar:

a) El oferente deberá presentar:

Si se trata de una persona humana, copia certificada de la primera y segunda hoja del documento nacional de identidad y de los cambios de domicilio, de corresponder.

En caso de Sociedades:

Copia del Contrato o estatuto social, debidamente certificada, debiendo ser el plazo de duración, superior al previsto para la entrega de las obras terminadas, más el periodo de garantía y recepción definitiva de las mismas.

Copia del poder especial o general del firmante que representa a la sociedad con facultades para comprometerse, debidamente certificada, excepto que ello surja del contrato social.



DECRETO D.M.M. – SECRETARIA DE GOBIERNO – AÑO 2017 – N°

Constancia o certificación de subsistencia de la inscripción registral y libre inhibición (Medidas Cautelares) extendida por el Registro Público de Comercio correspondiente.

Si trata de una Sociedad Anónima: además deberá acompañar el acta de designación de autoridades debidamente legalizada.

En el caso de Sociedades de Hecho: declaración jurada con la nómina de integrantes (nombre y apellido, domicilio, de documento y firma certificada de cada uno). Quien formule la propuesta deberá contar, a tales efectos, con autorización expresa extendida por escrito por los restantes integrantes de la sociedad.

Las Promesas de Uniones Transitorias deberán acompañar el respectivo contrato de unión, con las firmas certificadas por escribano público. Se adjuntará copias de las actas sociales autorizando la unión transitoria de las empresas.

b) Constancia de inscripción en el Registro de Proveedores de la Municipalidad de Santa Fe.

c) Constituir domicilio legal en la ciudad de Santa Fe.

d) La capacidad de contratación anual libre y capacidad técnica serán acreditadas con certificado extendido por el Registro de Licitadores (*a completar en cada obra particular*), cuyos montos no sean inferiores a los que a continuación se detallan:

A. Capacidad de Contratación Anual Libre: (*a completar en cada obra particular*)

B. Capacidad Técnica de Contratación anual: (*a completar en cada obra particular*)

En casos de Promesa de Unión Transitoria, la capacidad de contratación puede ser cubierta por uno de los integrantes de la misma o por la suma de las capacidades de todos.

e) Sometimiento a la Justicia ordinaria: se presentará a tal fin nota de aceptación con expresa renuncia al fuero federal.

f) Nota de designación del Representante Legal.

g) Se presentara declaración jurada en la que se indique: no tener, ni haber tenido en el año anterior a la fecha de apertura de la licitación, intereses o relaciones comerciales ni profesionales en común, con funcionarios o empleados de la Municipalidad que intervengan directa o indirectamente en la licitación.

h) Informe del Registro de Procesos Universales, sección concursos y quiebras.

i) Certificado negativo otorgado por el Registro de Deudores Alimentarios Morosos (Ley Provincial 11.945 - Ordenanza 10.808), o copia debidamente legalizada de mismo. En el caso de personas jurídicas tal requisito deberá ser presentado solo por los socios gerentes, miembros de directorios, etc., según el caso.



MUNICIPALIDAD DE LA CIUDAD  
DE SANTA FE DE LA VERA CRUZ

"2017 - Año del Bicentenario de la partida  
del Ejército Libertador de Los Andes"

00472

DECRETO D.M.M. – SECRETARIA DE GOBIERNO – AÑO 2017 – N°

- j) Certificado Fiscal vigente para contratar, emitido por la Administración Federal de Ingresos Públicos (AFIP – Res. Gral. N° 1814 – 13/01/05) o copia legalizada.
- k) Certificado de Situación Fiscal Municipal (Resolución N° 11702– H.C.M.), o copia legalizada.
- l) Constancia de cumplimiento fiscal emitido por API vigente.
- m) Formulario 522/A AFIP - Declaración jurada de inexistencia de deuda en concepto de aportes, contribuciones y toda otra obligación previsional (Ley 17250) -.
- n) Reseña de los trabajos realizados por el oferente, fundamentalmente del tipo que se pretende contratar o de similares procesos constructivos y/o de organización de obra. Asimismo se podrá adjuntar listado de las obras públicas en ejecución.

Art. 9: De la inscripción o matriculación del representante técnico de la obra:

- a) El oferente deberá presentar una nota donde consten los datos del representante técnico asignado a la presente obra, quien deberá tener título de *(a completar en cada obra particular)* u otro título habilitante en la rama de la especialidad para el tipo de obra a ejecutar lo que se acreditara con la presentación de la constancia de inscripción y habilitación e incumbencias otorgadas por el colegio profesional correspondiente.
- b) Los antecedentes del Representante Técnico se acreditaran con nómina de obras similares en las que ha intervenido indicándose la función cumplida en cada una de ellas.

Art. 10: Equipamiento mínimo:

El oferente deberá contar para la ejecución de la presente obra con el equipamiento mínimo que seguidamente se detalla: *(a completar en cada obra particular)*; indicándose bajo declaración jurada: marca, capacidad, potencia, características técnicas principales, estado y si es propio o alquilado.

Si es propio se acompañará el título de propiedad de los bienes registrables. En el caso de ser alquilados el compromiso de alquiler suscripto por el propietario de los mismos, en favor del oferente y por el tiempo necesario para la ejecución de la obra *(a completar en cada obra particular)*

Art. 11: Solvencia económica-financiera:

En el caso de personas humanas: se acreditará mediante la presentación de una Manifestación de bienes, vigente a la fecha de apertura, certificada por Contador Público Nacional matriculado.

En el caso de sociedades comerciales: se acreditará mediante la presentación del último balance certificado por Contador Público Nacional matriculado, correspondiente al último ejercicio cerrado antes de la fecha de apertura de la licitación.



DECRETO D.M.M. – SECRETARIA DE GOBIERNO – AÑO 2017 – N°

**CAPÍTULO III – DE LAS PROPUESTAS.**

Art. 12: Obtención de pliegos: El legajo conteniendo la documentación correspondiente a la presente licitación podrá ser obtenido gratuitamente, en días y horarios hábiles administrativos, en *(a completar en cada obra particular)*; o en la página web de esta Municipalidad (<http://www.santafeciudad.gov.ar/gobierno/convocatorias/licitacion>).

Art. 13: Ofertas en formato digital: la presentación de *(a completar en cada obra particular)* deberán realizarse, además, obligatoriamente, en forma digital.

Art. 14: Conocimiento de la documentación y de los trabajos:

Se efectuará bajo declaración jurada.

Art. 15: Recepción y apertura de propuestas: *(a completar en cada obra particular)*.

Art. 16: Garantía de impugnación:

El importe de la garantía de impugnación se fija en la suma de pesos *(a completar en cada obra particular)*

Art. 17: Garantía de anticipo financiero: *(a completar en cada obra particular)*.

Art. 18: De la presentación de muestras: *(a completar en cada obra particular)*.

Art. 19: Mantenimiento de las propuestas: *(a completar en cada obra particular)*.

**CAPÍTULO IV – DE LA ADJUDICACION Y DEL CONTRATO.**

Art. 20: Firma del contrato: *(a completar en cada obra particular)*

Art. 21: Plazo para la iniciación de los trabajos: Se establece un plazo de *(a completar en cada obra particular)* días corridos para la iniciación de los trabajos, término que comenzará a computarse a partir suscripción del contrato.

Art. 22: Garantía de Adjudicación: *(a completar en cada obra particular)*.

**CAPÍTULO V – DE LOS TRABAJOS.**

Art. 23: Iniciación de los trabajos: *(a completar en cada obra particular)*

Art. 24: De los planos finales de obra: *(a completar en cada obra particular)*

Art. 25: Método de control de calidad de los materiales y trabajos: *(a completar en cada obra particular)*

**CAPÍTULO VI – DE LAS MODIFICACIONES DE PROYECTO, AMPLIACIONES Y/O REDUCCIONES, IMPREVISTOS Y ADICIONALES.** No requiere reglamentación.



MUNICIPALIDAD DE LA CIUDAD  
DE SANTA FE DE LA VERA CRUZ

"2017 - Año del Bicentenario de la partida  
del Ejército Libertador de Los Andes"

DECRETO D.M.M. - SECRETARIA DE GOBIERNO - AÑO 2017 - N°

00472

### **CAPÍTULO VII - DEL PLAZO DE EJECUCIÓN.**

Art. 26: Plazo de Ejecución: *(a completar en cada obra particular)*

### **CAPÍTULO VIII - DE LAS OBLIGACIONES Y RESPONSABILIDADES ESPECIALES DEL CONTRATISTA.**

Art. 27: Medidas de seguridad: Vigilancia, señalamiento y protección: *(a completar en cada obra particular).*

Art. 28: Letreros de obra: *(a completar en cada obra particular de conformidad con lo que disponga la Secretaría de Comunicación y Desarrollo Estratégico).*

Art. 29: De la identificación del personal de la contratista en obra:

El personal de la contratista deberá utilizar además de la indumentaria correspondiente a normas seguridad un chaleco de tela similar a los utilizados por el personal municipal de color oficial (PANTONE 137C) con la leyenda y tipología que indique la Secretaría de Comunicación y Desarrollo Estratégico.

Art. 30: Seguro de obra:

La adjudicataria deberá contar con un seguro de responsabilidad civil de personas y cosas endosadas a favor de la Municipalidad a satisfacción de la misma en concepto de accidentes o daños que se produzcan como consecuencia de la ejecución de las obras.

Art. 31: Seguro del personal de la obra: *(a completar en cada obra particular)*

Art. 32: Movilidad para la Inspección: *(a completar en cada obra particular)*

### **CAPÍTULO IX - DE LOS PRECIOS, MEDICIONES, CERTIFICADOS Y PAGOS.**

Art. 33: Sistema de adecuación costos o precios: *(a completar en cada obra particular)*

Art. 34: Certificados: *(a completar en cada obra particular)*

Art. 35: Confección y trámite de los certificados: *(a completar en cada obra particular)*

Art. 36: Fondos de reparo: *(a completar en cada obra particular)*

Art. 37: Pago de los certificados: *(a completar en cada obra particular)*

### **CAPÍTULO X - DE LA RECEPCION Y GARANTIA.**

Art. 38: Recepción provisoria parcial: *(a completar en cada obra particular)*

Art. 39: Plazo de garantía:



MUNICIPALIDAD DE LA CIUDAD  
DE SANTA FE DE LA VERA CRUZ

"2017 - Año del Bicentenario de la partida  
del Ejército Libertador de Los Andes"

00472

DECRETO D.M.M. - SECRETARIA DE GOBIERNO - AÑO 2017 - N°

Será de *(a completar en cada obra particular)* a partir de la fecha del "Acta de Recepción Provisoria", estando la conservación de toda la obra durante ese período a cargo exclusivo de la Contratista. Por cada observación que se realice durante este período se entiende que queda prorrogado automáticamente el plazo de garantía por igual lapso de tiempo en que se demore la reparación de los trabajos observados.

Art. 40: De la presentación de los planos conforme a obra: *(a completar en cada obra particular)*

**CAPÍTULO XI - DE LAS SANCIONES.** No requiere reglamentación.

**CAPÍTULO XII - DE LAS DISPOSICIONES GENERALES.**

Art. 41: Evaluación de impacto ambiental: *(a completar en cada obra particular)*

Art. 42: Remisión: Las disposiciones de este Pliego no implican dispensa de cumplimiento del resto de los deberes previstos por el ordenamiento jurídico vigente.

Dr. Carlos Alberto Pereira  
Secretario General

Ing. Ricardo Alcaraz  
Secretario de Obras Públicas

Ing. Felipe Franco  
Secretario de Recursos Hídricos

Abog. José Manuel Corral  
Intendente

Abog. María Martín  
Secretaria de Gobierno

Arq. Marcelo D. Pastuación  
Secretario  
de Planeamiento Urbano

Tco. Ramiro Dall'Aglio  
Secretario de Control

ES COPIA

NADIA ALVAREZ OPORTO  
Jefa Depto. Legislación



**MUNICIPALIDAD  
DE LA CIUDAD DE SANTA FE  
DE LA VERA CRUZ  
PROVINCIA DE SANTA FE**

**SECRETARÍA DE INFRAESTRUCTURA Y GESTIÓN HÍDRICA**

**LICITACIÓN PÚBLICA Nº 22 / 2022  
ORDENANZA Nº ..... / 2022**

**OBRA:**

**“READECUACIÓN DE SISTEMA DE ILUMINACIÓN EN PARQUE BELGRANO  
Y BV MUTTIS”**

**PRESUPUESTO OFICIAL: \$ 10.363.820,23.- (pesos diez millones trescientos sesenta y tres mil ochocientos veinte con veintitrés centavos)**

**CAPACIDAD DE CONTRATACIÓN ANUAL LIBRE: \$ 31.091.460,68.-**

**CAPACIDAD TÉCNICA DE CONTRATACIÓN (200 ELECTROMECAÁNICA): \$ 10.363.820,23.-**

**PLAZO DE EJECUCIÓN: NOVENTA (90) DÍAS CORRIDOS**

**FORMA DE CONTRATACIÓN: UNIDAD DE MEDIDA Y PRECIOS UNITARIOS (SIN REDETERMINACIÓN DE PRECIOS)**

**APERTURA: ....., 3° Piso Palacio Municipal, Secretaría de Infraestructura y Gestión Hídrica, Municipalidad de Santa Fe - Ciudad de Santa Fe de la Vera Cruz.**

**CONSULTAS E INFORMES: Secretaría de Infraestructura y Gestión Hídrica, 3° Piso Palacio Municipal y/o Dirección de Alumbrado Público y Electromecánica, Bv. Pellegrini 3790.**

**ADQUISICIÓN DEL PLIEGO: GRATUITO. Podrá obtenerse en la WEB de la Municipalidad <https://santafeciudad.gov.ar/transparencia/contrataciones-obra/> o en formato digital en el Despacho General de la Secretaría de Infraestructura y Gestión Hídrica sito en 3 Piso Palacio Municipal.**



MUNICIPALIDAD DE LA CIUDAD  
DE SANTA FE DE LA VERA CRUZ

**OBRA: "READECUACIÓN DE SISTEMA DE ILUMINACIÓN EN PARQUE BELGRANO Y BV MUTTIS"**

## **INDICE**

<b>PLANO DE UBICACIÓN GENERAL</b>	
-----------------------------------	--

## **ANEXO B**

<b>PLIEGO DE CONDICIONES PARTICULARES PARA CONTRATACIÓN DE OBRAS PÚBLICAS POR LICITACIÓN</b>	
--	--

### **Capítulo I – DEL OBJETO, PRESUPUESTO Y PLAZO DE EJECUCIÓN.**

Art. 1: Objeto.

Art. 2: Presupuesto Oficial.

Art. 3: Anticipo financiero.

Art. 4: Fuente de Financiamiento.

Art. 5: Plazo de Ejecución.

Art. 6: Sistema de contratación.

Art. 7: Régimen de Pago.

### **Capítulo II – DE LAS OFERENTES.**

Art. 8: Capacidad para contratar.

Art. 9: De la inscripción o matriculación del Representante técnico de la obra.

Art. 10: Equipamiento mínimo.

Art. 11: Solvencia económica-financiera.

### **Capítulo III – DE LAS PROPUESTAS.**

Art. 12: Obtención de pliegos.

Art. 13: Ofertas en formato digital.

Art. 14: Conocimiento de la documentación y de los trabajos.

Art. 15: Recepción y apertura de propuestas

Art. 16: Garantía de impugnación.

Art. 17: Garantía de anticipo financiero.

Art. 18: De la presentación de muestras.

Art. 19: Mantenimiento de las propuestas.

### **Capítulo IV – DE LA ADJUDICACIÓN Y DEL CONTRATO.**

Art. 20: De la firma del contrato.

Art. 21: Plazo para la iniciación de los trabajos.

Art. 22: Garantía de adjudicación.

### **Capítulo V – DE LOS TRABAJOS.**

Art. 23: Iniciación de los trabajos.

Art. 24: De los planos finales de obra.

Art. 25: Método de control de calidad de los materiales y trabajos.

### **Capítulo VI – DE LAS MODIFICACIONES DE PROYECTO, AMPLIACIONES Y/O REDUCCIONES, IMPREVISTOS Y ADICIONALES**

No requiere reglamentación



MUNICIPALIDAD DE LA CIUDAD  
DE SANTA FE DE LA VERA CRUZ

**OBRA: "READECUACIÓN DE SISTEMA DE ILUMINACIÓN EN PARQUE BELGRANO Y BV MUTTIS"**

**Capítulo VII – DEL PLAZO DE EJECUCIÓN**

Art. 26: Plazo de Ejecución.

**Capítulo VIII – DE LAS OBLIGACIONES Y RESPONSABILIDADES ESPECIALES DE LA CONTRATISTA.**

Art. 27: Medidas de seguridad, vigilancia, señalamiento y protección.

Art. 28: Cartel de obra.

Art. 29: De la identificación del personal de la contratista en obra.

Art. 30: Seguro de obra.

Art. 31: Seguro del personal de la obra.

Art. 32: Movilidad para la Inspección.

**Capítulo IX – DE LOS PRECIOS, MEDICIONES, CERTIFICADOS Y PAGOS.**

Art. 33: Sistema de adecuación costos o precios.

Art. 34: Certificados.

Art. 35: Confección y trámite de los certificados.

Art. 36: Fondos de Reparación

Art. 37: Del pago de los certificados.

**Capítulo X – DE LA RECEPCIÓN Y GARANTÍA.**

Art. 38: Recepción Provisoria Parcial

Art. 39: Del plazo de garantía.

Art. 40: De la presentación de los planos conforme a obra.

**Capítulo XI – DE LAS SANCIONES.**

No requiere reglamentación.

**Capítulo XII – DE LAS DISPOSICIONES GENERALES.**

Art. 41: Evaluación de impacto ambiental.

Art. 42: Remisión.

<b>ANEXOS</b>	
---------------	--

ANEXO I: Modelo de la Propuesta

ANEXO II: Modelo de Coeficiente de Resumen

ANEXO III: Modelo de Acta de Iniciación

ANEXO IV: Modelo de Acta de Replanteo

ANEXO V: Modelo de Acta de Recepción Provisoria

ANEXO VI: Modelo de Acta de Recepción Definitiva

<b>CÓMPUTO Y PRESUPUESTO OFICIAL (Planilla Tipo de Cotización)</b>	
--	--

<b>ESPECIFICACIONES TÉCNICAS PARTICULARES (DESCRIPCIÓN DE ITEMS Y FORMA DE PAGO)</b>	
--	--

MATIAS DOMINGO ESTEL  
Director de Gestión Urbana  
Municipalidad de Santa Fe



MUNICIPALIDAD DE LA CIUDAD  
DE SANTA FE DE LA VERA CRUZ

**OBRA: "READECUACIÓN DE SISTEMA DE ILUMINACIÓN EN PARQUE BELGRANO Y BV MUTTIS"**

### **LISTADO DE ÍTEMS**

**ITEM Nº 1:** PROVISIÓN Y COLOCACIÓN DE COLUMNA DE 11,40 MTS. DE ALTURA TOTAL CON ADITAMENTO PARA 5 ARTEFACTOS.

**ITEM Nº 2:** PROVISIÓN, COLOCACIÓN Y CONEXIONADO DE ARTEFACTO LED DE 19000 LUMENES.

**ITEM Nº 3:** PROVISIÓN, COLOCACIÓN Y CONEXIONADO DE CABLE SUBTERRANEO DE 4 X 6 MM<sup>2</sup>.

**ITEM Nº 4:** PROVISIÓN, COLOCACIÓN Y CONEXIONADO DE UN TABLERO DE COMANDO DE ALUMBRADO PÚBLICO.

**ITEM Nº 5:** PROVISIÓN, COLOCACIÓN Y CONEXIONADO DE ARTEFACTO LED DE 19000 LUMENES EN COLUMNA EXISTENTE. INCLUYE DESCONEXIÓN Y RETIRO DE ARTEFACTO EXISTENTE.

**ITEM Nº 6:** PROVISIÓN, COLOCACIÓN Y CONEXIONADO DE FAROLA LED DE 13000 LUMENES EN COLUMNA EXISTENTE. INCLUYE DESCONEXIÓN Y RETIRO DE ARTEFACTO EXISTENTE.

**ITEM Nº 7:** PROVISIÓN, COLOCACIÓN Y CONEXIONADO DE CABLE TPR DE 2 X 2,5 MM<sup>2</sup>.

**ITEM Nº 8:** PROVISIÓN, COLOCACIÓN Y CONEXIONADO DE PROYECTOR LED DE 13000 LUMENES.

**ITEM Nº 9:** PROVISIÓN, COLOCACIÓN Y CONEXIONADO DE CABLE SUBTERRANEO DE 4 X 10 MM<sup>2</sup>.

<b>ESPECIFICACIONES TÉCNICAS GENERALES</b>	
--	--

- MATERIALES
- MANO DE OBRA
- LIBERACIÓN DE TRAZA Y REGULARIZACIÓN DE VEREDAS Y PLUVIALES DOMICILIARIOS
- HIGIENE Y SEGURIDAD – MEDICINA LABORAL
- CONTROL AMBIENTAL
- SEÑALIZACIÓN VERTICAL TRANSITORIA DE OBRAS Y DESVÍOS

<b>ACLARACIONES ADICIONALES</b>	
---------------------------------	--

MATIAS DOMINGO ESTEL  
Director de Gestión Urbana  
Municipalidad de Santa Fe



MUNICIPALIDAD DE LA CIUDAD  
DE SANTA FE DE LA VERA CRUZ

**OBRA: "READECUACIÓN DE SISTEMA DE ILUMINACIÓN EN PARQUE BELGRANO Y BV MUTTIS"**

# PLANO DE UBICACIÓN GENERAL

MATIAS DONIS ESTEL  
Director de Gestión Urbana  
Municipalidad de Santa Fe



MUNICIPALIDAD DE LA CIUDAD  
DE SANTA FE DE LA VERA CRUZ

**OBRA: "RADECUACIÓN DE SISTEMA DE ILUMINACIÓN EN PARQUE BELGRANO Y BV MUTTIS"**

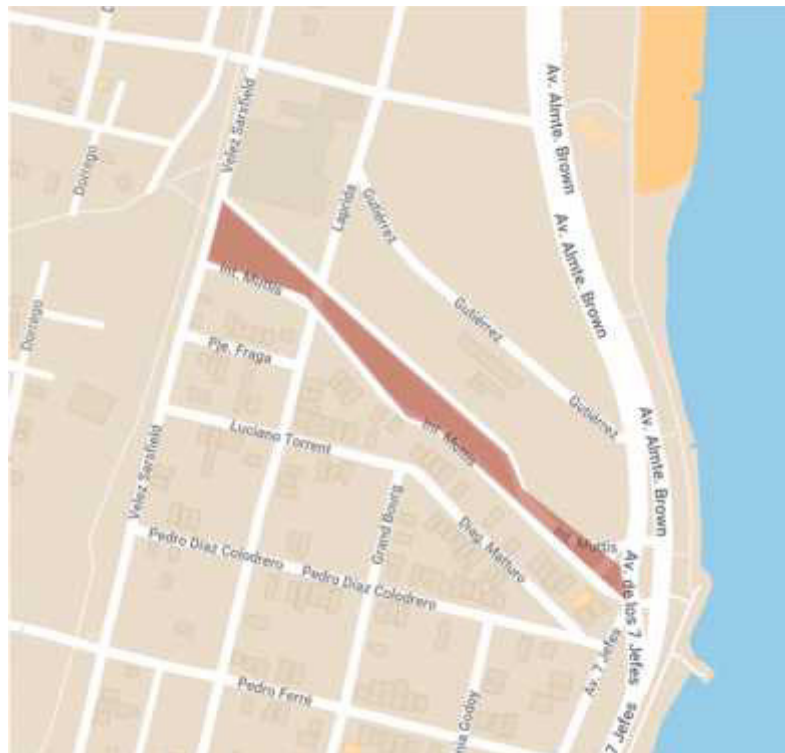

MAGLIA DOMS ESTEL  
Directora de Gestión Urbana  
Municipalidad de Santa Fe



MUNICIPALIDAD DE LA CIUDAD  
DE SANTA FE DE LA VERA CRUZ

**OBRA: "READECUACIÓN DE SISTEMA DE ILUMINACIÓN EN PARQUE BELGRANO Y BV MUTTIS"**

# **PLIEGO DE CONDICIONES PARTICULARES PARA CONTRATACIÓN DE OBRAS PÚBLICAS POR LICITACIÓN**

  
MATIAS DOMINGO ESTEL  
Director de Gestión Urbana  
Municipalidad de Santa Fe



MUNICIPALIDAD DE LA CIUDAD  
DE SANTA FE DE LA VERA CRUZ

**OBRA: “READECUACIÓN DE SISTEMA DE ILUMINACIÓN EN PARQUE BELGRANO Y BV MUTTIS”**

## **PLIEGO DE CONDICIONES PARTICULARES PARA CONTRATACIÓN DE OBRAS PÚBLICAS POR LICITACIÓN**

### **Capítulo I – DEL OBJETO, PRESUPUESTO Y PLAZO DE EJECUCIÓN.**

#### **Art. 1: Objeto:**

La intervención propone la modificación del servicio de alumbrado público de Parque Belgrano y Bv. Muttis. Para Parque Belgrano se contempla la provisión y colocación de: 5 columnas tubulares de acero de 11,40 mts de altura con aditamento para cinco artefactos, 52 artefactos de tecnología LED para iluminación vial de 19000 lúmenes (25 para colocación en columnas nuevas y 27 para colocación en columnas existentes), 28 proyectores LED de 13000 lúmenes, 700 mts de cable TPR de 2 x 2,5 mm<sup>2</sup>, 1200 mts de cable subterráneo de 4 x 6 mm<sup>2</sup>, 100 mts de cable subterráneo de 4 x 10 mm<sup>2</sup> y 2 tableros de comando de alumbrado público. Por otro lado en Bv. Muttis se contempla la provisión y colocación de: 42 artefactos de tecnología LED para iluminación vial de 19000 lúmenes en columnas existentes, 18 farolas LED de 13000 lúmenes para montaje en columnas existentes y 200 mts de cable subterráneo de 4 x 10 mm<sup>2</sup>.

#### **Art. 2: Presupuesto Oficial:**

El presupuesto oficial para la presente obra se ha establecido en la suma de **pesos diez millones trescientos sesenta y tres mil ochocientos veinte con veintitrés centavos (\$ 10.363.820,23.-) valor determinado al mes de Junio de 2022.**

Dicho monto surge de la planilla de cómputo y precios unitarios oficiales que forma parte de las especificaciones técnicas del presente pliego.

#### **Art. 3: Anticipo financiero:**

La presente obra tendrá un anticipo financiero del quince por ciento (15%) del valor de contrato. La devolución del mismo, se efectuará descontándolo proporcionalmente de cada certificado de obra ejecutada.

El anticipo financiero se instrumentará al momento de la suscripción del contrato de obra pública mediante un Certificado “0” de “Anticipo Financiero”, para el cual se observará idéntico procedimiento que el previsto por el Pliego Único de Bases y Condiciones Generales aprobado por Decreto D.M.M. N° 00472/17 y las disposiciones del presente Pliego de Bases y Condiciones Particulares para el trámite y aprobación de los Certificados de Obra Ejecutada. El pago del referido anticipo financiero se efectuará en las condiciones previstas por el art. 37 del presente Pliego.

#### **Art. 4: Fuente de Financiamiento:**

150 - “Crédito Interno” - Endeudamiento autorizado por Ordenanza N° 12.801.

#### **Art. 5: Plazo de Ejecución:**

El plazo para la total terminación de la obra se establece en noventa **(90) días corridos** contados a partir de la fecha del Acta de Iniciación de los trabajos, según modelo adjunto.

#### **Art. 6: Sistema de contratación:**

**UNIDAD DE MEDIDA Y PRECIOS UNITARIOS (Sin redeterminación de Precios).**

#### **Art. 7: Régimen de Pago:**

MARTÍN DOMINGO ESTEL  
Director de Gestión Urbana  
Municipalidad de Santa Fe



MUNICIPALIDAD DE LA CIUDAD  
DE SANTA FE DE LA VERA CRUZ

**OBRA: "READECUACIÓN DE SISTEMA DE ILUMINACIÓN EN PARQUE BELGRANO Y BV MUTTIS"**

Conforme condiciones previstas en el art. 37.

**Capítulo II – DE LOS OFERENTES**

**Art. 8: Capacidad para contratar:**

a) La Oferente deberá presentar:

\* Si se trata de una persona física, copia legalizada de la primera y segunda hoja del documento nacional de identidad y de los cambios de domicilio, de corresponder.

\* En caso de Personas jurídicas:

- Copia del Contrato o estatuto social, debidamente certificado, debiendo ser el plazo de duración, superior al previsto para la entrega de las obras terminadas, más el período de garantía y recepción definitiva de las mismas.

- Copia del poder especial o general del firmante que representa a la sociedad con facultades para comprometerse, debidamente certificada, excepto que ello surja del contrato social.

- Constancia o certificación de subsistencia de la inscripción registral y libre inhibición (Medidas Cautelares) extendida por el Registro Público de Comercio correspondiente.

\* Si trata de una Sociedad Anónima: además deberá acompañar el acta de designación de autoridades debidamente legalizada.

\* En el caso de Sociedades de Hecho: declaración jurada con la nómina de integrantes (nombre y apellido, domicilio, documento y firma certificada de cada uno). Quien formule la propuesta deberá contar, a tales efectos, con autorización expresa extendida por escrito por los restantes integrantes de la sociedad.

\* Las Promesas de Uniones Transitorias deberán acompañar el respectivo contrato de unión, con las firmas certificadas. Se adjuntarán copias de las actas sociales autorizando la unión transitoria.

b) Constancia de inscripción en el Registro de Proveedores de la Municipalidad de Santa Fe.

c) Constituir domicilio legal en la ciudad de Santa Fe. Asimismo, deberá constituir un domicilio electrónico donde se tendrán por validas todas las notificaciones que allí se cursen tanto en la etapa licitatoria como en la de ejecución contractual.

d) La capacidad de contratación anual libre y capacidad técnica en la especialidad serán acreditadas con certificado extendido por el Registro de Licitadores de Obras Públicas de la Provincia de Santa Fe cuyos montos no sean inferiores a los que a continuación se detallan:

A. Capacidad de Contratación Anual Libre: **\$ 31.091.460,68.-**

B. Capacidad Técnica de Contratación (200 ELECTROMECAÁNICA): **\$ 10.363.820,23.-**

En casos de Unión Transitoria, la capacidad de contratación puede ser cubierta por uno de los integrantes de la misma o por la suma de las capacidades de todos.

e) Sometimiento a la Justicia ordinaria: se presentará a tal fin nota de aceptación con expresa renuncia al fuero federal.

f) Nota de designación del Representante Legal.

g) Se presentará declaración jurada en la que se indique: no tener, ni haber tenido en el año anterior a la fecha de apertura de la licitación, intereses o relaciones comerciales ni profesionales en común, con funcionarios o empleados de la Municipalidad que intervengan directa o indirectamente en la licitación.

MATIAS DOMINGO ESTEL  
Director de Gestión Urbana  
Municipalidad de Santa Fe



MUNICIPALIDAD DE LA CIUDAD  
DE SANTA FE DE LA VERA CRUZ

**OBRA: "READECUACIÓN DE SISTEMA DE ILUMINACIÓN EN PARQUE BELGRANO Y BV MUTTIS"**

- h) Informe del Registro de Procesos Universales, sección concursos y quiebras.
- i) Certificado negativo otorgado por el Registro de Deudores Alimentarios Morosos (Ley Provincial 11.945 - Ordenanza 10.808), o copia debidamente legalizada del mismo. En el caso de personas jurídicas tal requisito deberá ser presentado solo por los socios gerentes, miembros de directorios, etc., según el caso.
- j) Constancia de cumplimiento fiscal emitido por API vigente.
- k) Formulario 522/A AFIP - Declaración jurada de inexistencia de deuda en concepto de aportes, contribuciones y toda otra obligación previsional (Ley 17250) -.
- l) Reseña de los trabajos realizados por la Oferente, fundamentalmente del tipo que se pretende contratar o de similares procesos constructivos y/o de organización de obra. Así mismo se podrá adjuntar listado de las obras públicas en ejecución.
- m) Certificado de Situación Fiscal Municipal (Resolución N° 11702- H.C.M.), o copia legalizada  
La certificación debe ser efectuada por escribano público matriculado.
- n) Declaración Jurada de no hallarse comprendido en las disposiciones de la Ordenanza Municipal N° 12.556.

**Art. 9: De la inscripción o matriculación del Representante Técnico de la obra:**

- a) El Oferente deberá presentar, una nota donde consten los datos del Representante Técnico asignado a la presente obra, quien deberá tener título de Ingeniero Eléctrico, u otro título habilitante en la rama de la ingeniería para el tipo de obra a ejecutar, lo que se acreditará con la presentación de la constancia de inscripción, habilitación e incumbencias otorgada por el Colegio de Ingenieros Especialistas de la Provincia de Santa Fe.
- b) Los antecedentes del Representante Técnico se acreditarán con nómina de obras similares en las que ha intervenido indicándose la función cumplida en cada una de ellas.

**Art. 10: Equipamiento mínimo:**

La Oferente deberá contar para la ejecución de la presente obra con el equipamiento mínimo que seguidamente se detalla:

- a- Un camión con grúa hidráulica para elevación y colocación de postes y complemento de buche para trabajo de personal en líneas aéreas.
- b- Un vehículo liviano con hidroelevador.
- c- Un vehículo liviano tipo camioneta o furgones, para trabajos con escaleras.
- d- Herramientas menores (escaleras tipo colisa de madera o material dieléctrico, pinzas alicates, etc).

Indicar bajo declaración jurada: marca, capacidad, potencia, características técnicas principales, estado y si es propio o alquilado

Si es propio se acompañará el título de propiedad de los bienes registrables. En el caso de ser alquilados el compromiso de alquiler o contrato de alquiler suscripto por el propietario de los mismos, en favor de la Oferente y por el tiempo necesario para la ejecución de la obra.

La Contratista no podrá retirar (para su reemplazo o traslado a otras obras) la maquinaria que haya sido ofrecida en su propuesta, así como tampoco aquella que haya puesto a disposición de la obra a la época de inicio de las tareas correspondientes, sin previa autorización de la Inspección.

**Art. 11: Solvencia económica-financiera:**

MARÍA DOÑS ESTEL  
Directora de Gestión Urbana  
Municipalidad de Santa Fe



MUNICIPALIDAD DE LA CIUDAD  
DE SANTA FE DE LA VERA CRUZ

### **OBRA: “READECUACIÓN DE SISTEMA DE ILUMINACIÓN EN PARQUE BELGRANO Y BV MUTTIS”**

En el caso de personas humanas: se acreditará mediante la presentación de una Manifestación de bienes, vigente a la fecha de apertura, certificada por Contador Público Nacional matriculado y certificado por el colegio correspondiente.

En el caso de sociedades comerciales: se acreditará mediante la presentación del último balance certificado por Contador Público Nacional matriculado y certificado por el Consejo Profesional de Ciencias Económicas de Santa Fe, correspondiente al último ejercicio cerrado antes de la fecha de apertura de la licitación.

### **Capítulo III – DE LAS PROPUESTAS.**

#### **Art. 12: Obtención de pliegos:**

Los pliegos de Bases y Condiciones, junto a las especificaciones técnicas y demás documental contenida en el legajo de la presente licitación podrá ser descargado en forma gratuita en la página WEB de la Municipalidad <https://santafeciudad.gov.ar/transparencia/contrataciones-obra/> o retirarse gratuitamente en formato digital en el Despacho General de la Secretaría de Infraestructura y Gestión Hídrica sito en el 3 Piso del Palacio Municipal, para lo cual deberá concurrir munido de un dispositivo de almacenamiento externo que permita su reproducción.

#### **Art. 13: Ofertas en formato digital:**

La presentación de toda la documentación que el artículo 13 del Pliego Único de Bases y Condiciones Generales aprobado por Decreto D.M.M. N° 00472/17 requiere para el Sobre “B”, deberá, además de presentarse en formato papel incorporarse en formato digital a un CD/DVD que deberá incorporarse en dicho Sobre.

La oferta deberá ser presentada indicando la información que se detalla a continuación, teniendo en consideración que los certificados se pagarán en treinta y seis (36) cuotas mensuales (ver art. 37) y consecutivas, con vencimiento la primera de ellas a los treinta (30) días corridos desde su aprobación por parte de la Secretaría de Infraestructura y Gestión Hídrica.

Información a detallar:

- 1- Información y cuadro detallado en el Art. 13 del PBCP.
- 2- Amortización del capital: El tipo de sistema de amortización a emplear será el “Alemán”.
- 3- Tasa de interés: la tasa de interés propuesta por el oferente podrá ser fija, variable o mixta, previendo el pago de intereses mensuales, trimestrales o semestrales. La tasa que fuera propuesta por el oferente, no podrá superar la “Tasa Badlar corregida” del Nuevo Banco de Santa Fe con más cinco puntos (5%) o “Tasa Badlar” en pesos de Bancos Privados (en % n.a) publicada por el Banco Central de la República Argentina” con más diez (10) puntos porcentuales, la que fuera mayor, como tope, correspondiente al décimo día hábil anterior a la fecha de apertura de ofertas. En el caso que los proponentes cotizarán una tasa variable conformada por un spread diferencial sumado a una tasa deberá informarse:
  - el spread tanto por ciento con dos decimales;
  - la descripción exacta de la tasa de referencia a efectos de su identificación;
  - la forma de cálculo para aplicar a cada período mensual considerando un divisor fijo de 360 días.



**OBRA: "RADECUACIÓN DE SISTEMA DE ILUMINACIÓN EN PARQUE BELGRANO Y BV MUTTIS"**

4- Información requerida: de acuerdo a lo requerido precedentemente se deberá completar el siguiente cuadro:

	Tasa de referencia	SPREAD Diferencial	Costo Financiero Total
FECHA	(1)	(2)	(3) = (1) + (2)

El oferente deberá simular, respecto a la Curva de Inversión Oficial, el costo total financiado de los certificados considerando la tasa de interés propuesta al último día hábil del mes inmediato anterior a la fecha de apertura de la licitación, respetando el modelo de cuadro indicado debajo de la Curva de Inversión Oficial en porcentaje, debiendo ser presentado en formato papel y digital (con fórmulas empleadas). La simulación financiera a presentar por los oferentes deberá cumplimentar y respetar los modelos de cuadros del Anexo X "Resumen Análisis Financiero".

Art. 14: Conocimiento de la documentación y de los trabajos:

Se efectuará bajo declaración jurada.

Art. 15: Recepción y apertura de propuestas:

Las propuestas se recibirán el día previsto por el Decreto de Convocatoria a Licitación Pública, en el Despacho General de la Secretaría de Infraestructura y Gestión Hídrica sito en 3 Piso del Palacio Municipal hasta **el límite máximo de una (1) hora anterior a la fijada por el mencionado Decreto para la apertura de Sobres.**

Art. 16: Garantía de impugnación:

El importe de la garantía de impugnación se fija en la suma de **PESOS CINCUENTA MIL (\$50.000,00).**

Art. 17: Garantía de anticipo financiero:

El contratista deberá constituir y acompañar, al momento de emitir el Certificado "0" de "Anticipo Financiero", una garantía equivalente al monto certificado, a entera satisfacción de la Municipalidad de Santa Fe de la Vera Cruz mediante alguna de las modalidades previstas por el art. 13 ind. d) del Pliego Único de Bases y Condiciones Generales aprobado por Decreto D.M.M. N° 00472/17.

Art. 18: De la presentación de muestras:

Deberán ser presentadas **dentro de los cinco (5) días hábiles previos a la apertura de ofertas de la presente Licitación Pública, y con límite máximo de hasta un (1) día antes de la fecha de apertura de ofertas** muestras actuales sin excepción de los artefactos del estilo semicutt-off LED en forma completa, armado y listo para funcionar, proyector en forma completa y de todos los componentes que integran el tablero (llaves térmicas, fotocélula, contactor, conmutadora, etc.). Lo antes descrito, deberá ser entregado en la Dirección de Alumbrado Público y Electromecánica, sita en Bv. Pellegrini 3790 de esta Ciudad, en el horario de 7hs a 13hs. Es de remarcar que todos los materiales serán de primera calidad y marca reconocida, quedando a criterio de la Inspección la aceptación de los mismos.

**NOTA ACLARATORIA:** LA CONTRATISTA SE COMPROMETERÁ, DURANTE LA EJECUCIÓN DE



**OBRA: “READECUACIÓN DE SISTEMA DE ILUMINACIÓN EN PARQUE BELGRANO Y BV MUTTIS”**

LA OBRA Y EL PERÍODO DE GARANTÍA PREVISTO POR EL ART. 39 DEL PRESENTE PLIEGO, A ENTREGAR LOS REPUESTOS DE LA LUMINARIA EN CASO DE QUE LAS MISMAS POSEAN UN INCONVENIENTE FUERA DE LA GARANTÍA DE FÁBRICA, SIN SER NECESARIO CAMBIAR EL EQUIPO EN FORMA COMPLETA, CON LO CUAL DEBERÁ PRESENTAR UN DOCUMENTO POR PARTE DEL FABRICANTE DE LA LUMINARIA DONDE SE COMPROMETA A PROVEER LAS PIEZAS QUE SE REQUIERAN (SEGÚN LO EXIGIDO POR LA LEY DEL CONSUMIDOR 24.240 - ART. 12). **LO ANTES EXPUESTO ES UNA CONDICIÓN EXCLUYENTE PARA LA PRESENTE LICITACIÓN, POR LO QUE DE NO CUMPLIMENTARLO SERÁ CAUSAL DE RECHAZO.**

Art. 19: Mantenimiento de las Propuestas:

Quien presenta una propuesta, no podrá retirarla o solicitar que no se proceda a su apertura en el acto respectivo. Desde el día en que opera la apertura de sobres, el oferente queda obligado a mantenerla en todos sus términos por un plazo de sesenta (60) días, bajo apercibimiento de ejecutarse la garantía por él constituida.

**Capítulo IV – DE LA ADJUDICACIÓN Y DEL CONTRATO.**

Art. 20: De la firma del contrato:

Resuelta la adjudicación de la obra a favor de uno de los proponentes, deberá este concurrir al Despacho General de la Secretaría de Infraestructura y Gestión Hídrica para la firma del contrato respectivo dentro del plazo de cinco (5) días de notificado del acto administrativo adjudicatario.

Dicho plazo podrá prorrogarse por única vez por cinco (5) días cuando existan razones fundadas que impidan la suscripción en el término previsto en el párrafo anterior, a sólo juicio de la Secretaría de Infraestructura y Gestión Hídrica.

Art. 21: Plazo para la iniciación de los trabajos:

Se establece un plazo en **(5) DÍAS CORRIDOS** para la iniciación de los trabajos, término que comenzará a computarse a partir de la suscripción del contrato de obra, conforme lo establece el DMM N° 00472/17.

Art. 22: Garantía de Adjudicación:

No rigen condiciones especiales para la presente obra.

**Capítulo V – DE LOS TRABAJOS.**

Art. 23: Iniciación de los trabajos:

No rigen condiciones especiales, debiéndose respetar el plazo fijado por el artículo 21.

Art. 24: De los planos finales de obra:

Rige lo estipulado en Art. 40 del presente Pliego.

Art. 25: Método de control de calidad de los materiales y trabajos:

No rigen condiciones especiales para la presente obra.

**Capítulo VI – DE LAS MODIFICACIONES DE PROYECTO, AMPLIACIONES Y/O REDUCCIONES, IMPREVISTOS Y ADICIONALES**

No requiere reglamentación.



MUNICIPALIDAD DE LA CIUDAD  
DE SANTA FE DE LA VERA CRUZ

**OBRA: “READECUACIÓN DE SISTEMA DE ILUMINACIÓN EN PARQUE BELGRANO Y BV MUTTIS”**

**Capítulo VII – DEL PLAZO DE EJECUCIÓN**

**Art. 26: Plazo de ejecución:**

Se fija en noventa (90) días corridos a partir del acta de iniciación de los trabajos.

**Capítulo VIII – DE LAS OBLIGACIONES Y RESPONSABILIDADES ESPECIALES DE LA CONTRATISTA**

**Art. 27: Medidas de seguridad: Vigilancia, señalamiento y protección:**

Todos los cercos deben tener un vallado perimetral completo y todas las vallas deberán poseer, al igual que el cartel de obra, la inscripción, formatos, diseños y dimensiones que indique la Subsecretaría de Comunicación Social, siendo obligación de la Contratista solicitar a la Inspección las mencionadas indicaciones antes de fabricar y colocar dichos cercos y/o carteles indicadores.

La Adjudicataria deberá realizar todos los trabajos de señalización que, a juicio de la Inspección, sean convenientes en toda el área de trabajo.

La señalización de los trabajos será ejecutada de acuerdo con las previsiones de la Ordenanza N° 10519/99, anexas y modificatorias.

Si bien la presente obra no generará pago de tasa municipal por la colocación de cerco de obra, esto no exime a la Contratista del cumplimiento de las Ordenanzas N° 7279/76 y 7881/80.

En caso que sea necesario realizar cortes de tránsito, deberá preverse pasos alternativos y responderán a una programación que la Contratista elaborará y que deberá ser aprobada por la Inspección y la Dirección de Tránsito Municipal.

La Contratista deberá colocar en cada frente de trabajo, si la Inspección lo solicita, un cartel de chapa de 1m x 1m como máximo en blanco y negro con la misma leyenda que los chalecos nombrados en el Art. 28 siguiente.

La señalización para los cortes de tránsito y vallados será por exclusiva cuenta de la Contratista. Para este fin deberá contar con la suficiente cantidad de carteles al inicio de la obra cuyos diseños deberán ser aprobados previamente por la Inspección y su construcción será en caño, con estructura reforzada a la que será convenientemente soldada la chapa con las inscripciones correspondientes.

Todo bache, desde la apertura, hasta ser liberado al tránsito, llevará un vallado perimetral completo siguiendo los lineamientos del “Plano de vallas” adjunto, y balizas con célula fotoeléctrica, baterías correspondientes, etc. Todas las vallas deberán ser cerradas en su parte inferior, con una malla plástica con 5 cm de abertura máxima.

La Contratista está obligada a dar cumplimiento a todas las disposiciones de las Leyes de Accidentes de Trabajo y de Seguridad e Higiene y su Reglamentación y todas aquellas otras disposiciones que sobre el particular se dicte en el futuro.

Asimismo, será responsable de cualquier accidente que ocurra a su personal, haciendo suyas las obligaciones que de ellos deriven, de acuerdo a lo que establece la legislación citada.

Es rigurosamente obligatorio para la Contratista tener en zona de obras un botiquín, suficientemente provisto con los medicamentos y útiles de curación que se requieran para los casos de accidentes o indisposiciones transitorias que puedan ocurrir a su personal.

La Empresa deberá tener contratado un Responsable habilitado para el servicio de Prestación de

MATIAS DOMINGO ESTEL  
Director de Gestión Urbana  
Municipalidad de Santa Fe



MUNICIPALIDAD DE LA CIUDAD  
DE SANTA FE DE LA VERA CRUZ

### **OBRA: “READECUACIÓN DE SISTEMA DE ILUMINACIÓN EN PARQUE BELGRANO Y BV MUTTIS”**

Higiene y Seguridad en el Trabajo, el cual deberá estar a disposición de la Inspección cuando ésta lo requiera.

La Contratista deberá presentar, previo a la emisión de la Certificación mensual, una constancia de cumplimiento de las normas vigentes correspondiente al mes inmediato anterior. La misma deberá estar debidamente rubricada por el Representante Técnico de la Contratista y por el Responsable habilitado para el servicio de Prestación de Higiene y Seguridad en el Trabajo y avalada mediante copia certificada de la documentación aprobada por el organismo competente.

En caso de no presentación de dicha constancia o que la misma ponga de manifiesto incumplimiento por parte de la Contratista, la Comitente retendrá en forma automática un 3% de la certificación mensual correspondiente, la que será reintegrada en la certificación posterior a la normalización de la situación debidamente acreditada. Si la Contratista incurriere en esta falta en tres certificaciones, sean estas consecutivas o no, el Comitente no reintegrará las retenciones vigentes hasta el momento.

#### Art. 28: Cartel de obra:

Previo al acto de iniciación de los trabajos, se exigirá la colocación de 1 (un) letrero de obra de 3,00m x 4,00m, con datos específicos de la obra. La ubicación del mismo en obra será indicada por la Inspección. El cartel que deberá contar con una estructura de soporte metálica, será de chapa lisa con su bastidor metálico correspondiente y será considerado parte de la obra y de propiedad municipal.

El cartel de obra llevará el texto, tipo de letras, gráficos y colores que determine la Subsecretaría de Comunicación Social, por lo que la Contratista deberá solicitar antes de su ejecución todas las indicaciones respectivas a la Inspección, en forma independiente del croquis que pudiese acompañar el presente pliego.

Los letreros de obras deberán contar con el último aval e indicaciones de la Subsecretaría de Comunicación Social, por lo que la Contratista deberá solicitar antes de su ejecución todas las indicaciones respectivas a la Inspección, en forma independiente del croquis que se pudiera acompañar en el presente pliego, que será solamente indicativo.

#### Art. 29: De la identificación del personal de la contratista en obra:

El personal de la contratista deberá utilizar además de la indumentaria correspondiente a normas seguridad un chaleco de tela similar a los utilizados por el personal municipal de color oficial (verde institucional) con la leyenda y tipología que indique la **Subsecretaría de Comunicación Social**.

#### Art. 30: Seguro de obra:

La Adjudicataria deberá contar con un seguro de responsabilidad civil de personas y cosas endosadas a favor de la Municipalidad a satisfacción de la misma en concepto de accidentes o daños que se produzcan como consecuencia de la ejecución de las obras.

#### Art. 31: Seguro del personal de la obra:

La Adjudicataria deberá presentar, previo al inicio de la obra Póliza de Seguro de todo el personal que actúe en la obra, y seguro contra tercero (Responsabilidad Civil).

#### Art. 32: Movilidad para la Inspección:

No rige para la presente obra

### **Capítulo IX – DE LOS PRECIOS, MEDICIONES, CERTIFICADOS Y PAGOS.**

MATIAS DOMINGO ESTEL  
Director de Gestión Urbana  
Municipalidad de Santa Fe



MUNICIPALIDAD DE LA CIUDAD  
DE SANTA FE DE LA VERA CRUZ

**OBRA: "READECUACIÓN DE SISTEMA DE ILUMINACIÓN EN PARQUE BELGRANO Y BV MUTTIS"**

Art. 33: Sistema de adecuación costos o precios:

No rige para la presente obra

Art. 34: Certificados:

La Contratista deberá confeccionar los certificados, de acuerdo al modelo adjunto al final del presente Pliego.

Art. 35: Confección y trámite de los certificados:

No rigen condiciones especiales para esta obra.

Art. 36: Fondo de Reparación:

No rigen condiciones especiales para esta obra.

Art. 37: Del pago de los certificados:

Los certificados se pagarán conforme las modalidades y plazos que a continuación se detalla:

Cada certificado se pagará en treinta y seis (36) cuotas mensuales y consecutivas incluyendo intereses compensatorios sobre saldo de capital, con vencimiento la primera de ellas a los treinta (30 días) corridos desde su aprobación por parte de la Secretaría de Infraestructura y Gestión Hídrica. El tipo de sistema de amortización del capital será el Alemán y la tasa de interés de financiación anual no podrá superar a la "Tasa Badlar corregida" del Nuevo Banco de Santa Fe con más cinco puntos (5%) o "Tasa Badlar" en pesos de Bancos Privados (en % n.a) publicada por el Banco Central de la República Argentina" con más diez (10) puntos porcentuales, la que fuera mayor, como tope, correspondiente al décimo día hábil anterior a la fecha del vencimiento del pago de la cuota de cada certificado.

La mora en el pago dará derecho al Contratista a reclamar, como única y exclusiva compensación, las consecuencias previstas en el art. 71 de la Ley Provincial N° 5.188 de Obras Públicas, sus modificaciones y Reglamentaciones vigentes al momento de su aplicación, siempre que la mora fuere imputable a la Municipalidad.

En concordancia con lo expresado en el art. 81 del PByCG, todo pago se considerará a cuenta hasta el pago del certificado final, en el que podrán hacerse los reajustes que fueren necesarios.

**Capítulo X - DE LA RECEPCIÓN Y GARANTÍA.**

Art. 38: Recepción Provisoria Parcial:

Podrán efectuarse a solo criterio de la Municipalidad recepciones provisorias parciales de la obra. En su caso, se identificará con precisión la parte de la obra que se recibe, comenzando a computarse respecto a ellas el plazo de garantía previsto en el artículo siguiente. La recepción provisorias parciales no asegura ni autoriza por sí solo a la recepción provisorias total, la que sólo se otorgará cuando la obra se encuentre culminada conforme al Pliego de Bases y Condiciones, Especificaciones Técnicas e instrucciones de la Municipalidad de Santa Fe a su entera satisfacción.

Art. 39: Del plazo de garantía:

Será de (12) doce meses a partir de la fecha del "Acta de Recepción Provisoria", estando la conservación de toda la obra durante ese período a cargo exclusivo de la Contratista. Por cada observación que se realice durante este período se entiende que queda prorrogado automáticamente el plazo de garantía por igual lapso de tiempo en que se demore la reparación de los trabajos observados.

Art. 40: De la presentación de los planos conforme a obra:



MUNICIPALIDAD DE LA CIUDAD  
DE SANTA FE DE LA VERA CRUZ

**OBRA: “READECUACIÓN DE SISTEMA DE ILUMINACIÓN EN PARQUE BELGRANO Y BV MUTTIS”**

Previo a la recepción provisoria, la Contratista deberá entregar a la Inspección la totalidad de los planos conformes a la obra ejecutada, mediante tres juegos compuestos por CD o DVD con los archivos en formato “AutoCAD” y copias impresas de los mismos. Dichos planos deberán ser confeccionados con el mismo criterio y en forma semejante a los planos de licitación, con las medidas en el sistema métrico decimal y las leyendas en castellano, previamente visados por la Inspección.

La Inspección podrá además exigir la presentación de los planos especiales o de detalles que estimará necesario o convenientes. Las cotas se referirán al punto fijo que indique la Inspección.

**Capítulo XI – DE LAS SANCIONES.**

No requiere reglamentación.

**Capítulo XII – DE LAS DISPOSICIONES GENERALES.**

**Art. 41: Evaluación de impacto ambiental:**

No rigen condiciones especiales para esta obra.

**Art. 42: Remisión:**

Las disposiciones de este Pliego no implican dispensa de cumplimiento del resto de los deberes previstos por el ordenamiento jurídico vigente.



MUNICIPALIDAD DE LA CIUDAD  
DE SANTA FE DE LA VERA CRUZ

**OBRA: "READECUACIÓN DE SISTEMA DE ILUMINACIÓN EN PARQUE BELGRANO Y BV MUTTIS"**

**DEL ORDEN Y CONDICIONES DE LA DOCUMENTACIÓN A PRESENTAR:**

<b>SOBRE A</b>
Copia del anverso y reverso del DNI si el oferente es Persona Humana o copia del Contrato o Estatuto Social, o Contrato de Unión Transitoria (si es Unión Transitoria o Promesa de Unión Transitoria) - <b>EN CUALQUIERA DE LOS CASOS, CERTIFICADA - según Art. N° 8. a (PBCG) y Art. N° 8 inc. a (PBCP)</b>
Copia del poder especial o general del firmante que representa a la sociedad con facultades suficientes para comprometerla, debidamente certificada, excepto que ello surja del contrato social. – según <b>Art. 8. inc. a (PBCP)</b>
Garantía de Oferta - Póliza de Seguro de Caucción o cualquiera de las otras formas de constitución de garantía habilitadas por el Pliego Único de Bases y Condiciones Generales ( <b>CERTIFICADA</b> ) - <b>según Art. N° 13 (PBCG)</b>
Solvencia Económica Financiera - Copia de Último Balance o Manifestación de Bienes ( <b>CERTIFICADA</b> ) - <b>según Art. N° 11 (PBCG) y Art. N° 11 (PBCP)</b>
Constancia de Libre inhibición y medidas cautelares ( <b>ORIGINAL O COPIA CERTIFICADA</b> ) - Registro Público de Comercio - <b>según Art. N° 8 inc. d (PBCP)</b>
Informe del Registro de Procesos Universales, sección concursos y quiebras ( <b>ORIGINAL O COPIA CERTIFICADA - según Art. N° 8.k (PBCP)</b> )
Constancia o Certificado de Subsistencia de la Persona Jurídica. (Registro Público de Comercio) ( <b>ORIGINAL O COPIA CERTIFICADA</b> ) – <b>según Art. N° 8 inc. a (PBCP)</b>
Constancia de cumplimiento Fiscal emitido por API. Impuesto sobre los Ingresos Brutos y/o Aportes Sociales Ley 5110 - <b>según Art. N° 8 inc. o (PBCP)</b>
Certificado Habilitante para Licitación otorgado por el Registro de Licitadores de la Provincia de Santa Fe ( <b>ORIGINAL O COPIA CERTIFICADA</b> ) - <b>según Art. N° 8 inc. d (PBCG) y Art. N° 8 inc. h (PBCP)</b>
Certificado Negativo emitido por el Registro de Deudores Alimentarios Morosos ( <b>ORIGINAL O COPIA CERTIFICADA</b> ) - <b>según Art. N° 8 inc. i (PBCP)</b>
Nota: Declaración Jurada donde manifieste conocer y aceptar el Pliego de Bases y Condiciones Generales. - <b>según Art. N° 13 (PBCG)</b>
Nota: Declaración Jurada donde manifieste conocer la documentación y los trabajos a ejecutar - <b>según Art. N° 12 (PBCP)</b>
Constancia de Inscripción en el Registro de Proveedores de la Municipalidad de Santa Fe - <b>según Art. N° 8 inc. b (PBCG) y Art. N° 8 inc. f (PBCP)</b>
Nota: Constitución de Domicilio Legal en Santa Fe y constitución de domicilio electrónico - <b>según Art. N° 8 inc. c (PBCG) y Art. N° 8 inc. g (PBCP)</b>
Nota: Aceptación Justicia Ordinaria con expresa renuncia al fuero federal - <b>según Art. N° 8 inc. e (PBCG) y Art. N° 8 inc. i (PBCP)</b>
Declaración Jurada de no relación con empleados ni funcionarios Municipales en los últimos 12 meses - <b>según Art. N° 8 inc. g (PBCG) y Art. N° 8 inc. j (PBCP)</b>
Declaración jurada de inexistencia de deuda en concepto de aportes, contribuciones y toda otra obligación previsional (Ley 17250) - <b>según Art. N° 8.p (PBCP) con Copia del Formulario 522/A AFIP - según Art. N° 8 inc. q (PBCP)</b>
Nota: Designación de Representante Legal con poderes para obligarse ante esta Municipalidad - <b>según Art. N° 8 inc. f (PBCG) y Art. N° 8 inc. b (PBCP)</b>
En caso de Sociedad Anónima - Copia del acta de la Asamblea donde se designan las autoridades del órgano de administración (Directorio) ( <b>CERTIFICADA</b> ) - <b>según Art. N° 8 inc. a (PBCG) y Art. N° 8 inc. c (PBCP)</b>
Nota: Presentación del Representante Técnico de la Obra - <b>según Art. N° 9 inc. a (PBCG) y Art. N° 9 inc. a (PBCP)</b>
Copia de Certificado de Habilitación del Representante Técnico designado, otorgado por el Colegio de Profesionales correspondiente, con Incumbencias y constancia de pago de matrícula. ( <b>CERTIFICADA</b> ) - <b>según Art. N° 9 (PBCG), Art. N° 9 inc. b y c (PBCP)</b>
Experiencia del Representante Técnico de la Obra, en obras similares – Listado - <b>según Art. N° 9 inc. b (PBCG) y Art. N° 9 inc. c (PBCP)</b>
Declaración Jurada de no hallarse comprendido en las disposiciones de la Ordenanza Municipal N° 12.556. – <b>según Art. 8 inc. o (PBCP)</b>
Obras similares ejecutadas por la Oferente - <b>según Art. N° 9 inc. c (PBCG) y Art. N° 8 inc. m (PBCP)</b>
Obras Públicas en ejecución por la Oferente - <b>según Art. N° 9 inc. c (PBCG) y Art. N° 8 inc. m (PBCP)</b>
Equipamiento Mínimo – Bajo Declaración Jurada – Con títulos o compromisos de alquiler - <b>según Art. N° 10 (PBCG) y Art. N° 10 (PBCP)</b>

MARÍA DOÑS ESTEL  
Directora de Gestión Urbana  
Municipalidad de Santa Fe



MUNICIPALIDAD DE LA CIUDAD  
DE SANTA FE DE LA VERA CRUZ

**OBRA: “READECUACIÓN DE SISTEMA DE ILUMINACIÓN EN PARQUE BELGRANO Y BV MUTTIS”**

Certificado de Situación Fiscal Municipal (Resolución N° 11702– H.C.M.), o copia legalizada- **según Art. N° 8 inc. j (PBCP)**

Pliego de Bases y Condiciones Particulares firmado en todas sus hojas - **según Art. N° 13 (PBCG)**

**SOBRE B**

Oferta (modelo en Anexo 1) - **según Art. N° 13 (PBCG)**

Planilla de cotización oficial - **según Art. N° 13 (PBCG)**

Análisis de precios - **según Art. N° 13 (PBCG)**

Precio de la hora de Operarios - **según Art. N° 13 (PBCG)**

Coefficiente de resumen (modelo en Anexo 2) - **según Art. N° 13 (PBCG)**

Plan de trabajos (modelo en Anexo VIII) - **según Art. N° 13 (PBCG) y modelo en PBCP**

Curva de inversiones (Certificaciones mensuales) (modelo en Anexo IX) - **según Art. N° 13 (PBCG) y modelo en PBCP**

Información requerida por el Art. N° 13 (PBCP) para la financiación de la obra (incluyendo cuadro de identificación de tasa)- **según Art. N° 13 (PBCP)**

Simulación Financiera del costo total financiado de cada uno de los certificados –incluyendo el anticipo financiero-, considerando la tasa de interés propuesta vigente al último día hábil del mes inmediato anterior a la fecha de apertura de la Licitación y tomando como parámetro la Curva de Inversión Oficial. (modelo en Anexo X) - **según Art. N° 13 (PBCP) y modelo en PBCP**

Memoria Descriptiva - **según Art. N° 13 (PBCG)**

CD o DVD - **según Art. N° 13 (PBCG)**

MATIAS DOMINGO ESTEL  
Director de Gestión Urbana  
Municipalidad de Santa Fe



MUNICIPALIDAD DE LA CIUDAD  
DE SANTA FE DE LA VERA CRUZ

**OBRA: "READECUACIÓN DE SISTEMA DE ILUMINACIÓN EN PARQUE BELGRANO Y BV MUTTIS"**

# ANEXOS



MUNICIPALIDAD DE LA CIUDAD  
DE SANTA FE DE LA VERA CRUZ

**OBRA: "READECUACIÓN DE SISTEMA DE ILUMINACIÓN EN PARQUE BELGRANO Y BV MUTTIS"**

## **ANEXO I**

### **MODELO DE LA PROPUESTA**

SANTA FE,.....

SEÑOR INTENDENTE  
DE LA MUNICIPALIDAD DE LA CIUDAD  
DE SANTA FE DE LA VERA CRUZ  
S. \_\_\_\_\_ / \_\_\_\_\_ D.

El / los que suscribe/ n..... con domicilio legal en..... habiendo tomado conocimiento de la Licitación Pública N°..... de fecha.... /... /... para la Obra: "**READECUACIÓN DE SISTEMA DE ILUMINACIÓN EN PARQUE BELGRANO Y BV MUTTIS**", ofrecen efectuar todos los trabajos correspondientes a la misma, en un todo de acuerdo con la documentación que integra el Pliego de Bases y Condiciones y el Legajo Técnico, por la suma de pesos \$-----) siempre que le sean adjudicados.

Salúdale atentamente. -



MUNICIPALIDAD DE LA CIUDAD  
DE SANTA FE DE LA VERA CRUZ

**OBRA: "READECUACIÓN DE SISTEMA DE ILUMINACIÓN EN PARQUE BELGRANO Y BV MUTTIS"**

## **ANEXO II**

### **MODELO DE COEFICIENTE DE RESUMEN**

Costo Neto		<b>1,00</b>
Gastos Generales e indirectos	% de 1,00 +	.....
Beneficios	% de 1,00 +	.....
		<b>(a)</b>
Gastos financieros	% de (a)	<b>(b)</b>
		.....
Impuesto a los ingresos brutos	% de (a)	<b>(c)</b>
		.....
I. V. A.	% de (a+b)	<b>(d)</b>
<b>COEFICIENTE DE RESUMEN ADOPTADO</b>	<b>(a + b + c + d)</b>	.....

  
MATÍAS PONS ESTEL  
Director de Gestión Urbana  
Municipalidad de Santa Fe



MUNICIPALIDAD DE LA CIUDAD  
DE SANTA FE DE LA VERA CRUZ

**OBRA: "READECUACIÓN DE SISTEMA DE ILUMINACIÓN EN PARQUE BELGRANO Y BV MUTTIS"**

### **ANEXO III**

#### **MODELO DE ACTA DE INICIACION**

En la ciudad de Santa Fe de la Vera Cruz, a los ..... días del mes de ..... del año ..... estando presente el Representante de la Municipalidad, Señor ..... y el Representante Técnico de la Obra "**READECUACIÓN DE SISTEMA DE ILUMINACIÓN EN PARQUE BELGRANO Y BV MUTTIS**", Señor ....., por la Contratista ....., se labra la presente Acta declarando iniciados los trabajos correspondientes a la obra mencionada.

A partir de la fecha, comienza a computarse el plazo de ejecución establecido en el contrato respectivo.

No siendo para más, se firman tres (3) ejemplares de un mismo tenor y a un solo efecto.

.....  
REPRESENTANTE TÉCNICO DE LA OBRA

.....  
REPRESENTANTE MUNICIPAL



MUNICIPALIDAD DE LA CIUDAD  
DE SANTA FE DE LA VERA CRUZ

**OBRA: "READECUACIÓN DE SISTEMA DE ILUMINACIÓN EN PARQUE BELGRANO Y BV MUTTIS"**

## **ANEXO IV**

### **MODELO DE ACTA DE REPLANTEO**

En la ciudad de Santa Fe de la Vera Cruz, a los..... días del mes de ..... del año ..... estando presente el Representante de la Municipalidad, Señor ..... y el Representante Técnico de la Obra "**READECUACIÓN DE SISTEMA DE ILUMINACIÓN EN PARQUE BELGRANO Y BV MUTTIS**", Señor....., por la Contratista ..... y habiéndose concluido con las operaciones de replanteo, total o parcial, se procede a labrar la presente.

Antecedentes que la Inspección crea oportuno incluir (cantidades, cómputos, croquis):

Observaciones que la Contratista estime necesario formular:

No siendo para más, se firman tres (3) ejemplares de un mismo tenor y a un solo efecto.-

.....  
REPRESENTANTE TÉCNICO DE LA OBRA

.....  
REPRESENTANTE MUNICIPAL



MUNICIPALIDAD DE LA CIUDAD  
DE SANTA FE DE LA VERA CRUZ

**OBRA: "READECUACIÓN DE SISTEMA DE ILUMINACIÓN EN PARQUE BELGRANO Y BV MUTTIS"**

## **ANEXO V**

### **MODELO DE ACTA DE RECEPCIÓN PROVISORIA**

En la ciudad de Santa Fe de la Vera Cruz, a los ..... días del mes de ..... del año..... estando presente el Representante de la Municipalidad, Señor..... y el Representante Técnico de la Obra: "**READECUACIÓN DE SISTEMA DE ILUMINACIÓN EN PARQUE BELGRANO Y BV MUTTIS**", Señor....., por la Contratista ....., se labra la presente Acta de Recepción provisoria de la obra mencionada.

Se deja constancia que los trabajos (fueron o no ejecutados) dentro del plazo contractual establecido en el contrato respectivo.

No siendo para más, se firman tres (3) ejemplares de un mismo tenor y a un solo efecto.

.....  
REPRESENTANTE TÉCNICO DE LA OBRA

.....  
REPRESENTANTE MUNICIPAL



MUNICIPALIDAD DE LA CIUDAD  
DE SANTA FE DE LA VERA CRUZ

**OBRA: "READECUACIÓN DE SISTEMA DE ILUMINACIÓN EN PARQUE BELGRANO Y BV MUTTIS"**

## **ANEXO VI**

### **MODELO DE ACTA DE RECEPCION DEFINITIVA**

En la ciudad de Santa Fe de la Vera Cruz, a los..... días del mes de ..... del año..... estando presente el Representante de la Municipalidad, Señor..... y el Representante Técnico de la Obra: "**READECUACIÓN DE SISTEMA DE ILUMINACIÓN EN PARQUE BELGRANO Y BV MUTTIS**", Señor....., por la Contratista ....., se labra la presente Acta de Recepción Definitiva de la Obra mencionada.

Se deja constancia que, habiéndose cumplido el plazo de garantía, las Obras no contienen fallas ni defectos.

No siendo para más, se firman tres (3) ejemplares de un mismo tenor y a un solo efecto.

.....  
REPRESENTANTE TÉCNICO DE LA OBRA

.....  
REPRESENTANTE MUNICIPAL



MUNICIPALIDAD DE LA CIUDAD  
DE SANTA FE DE LA VERA CRUZ

**OBRA: "RADECUACIÓN DE SISTEMA DE ILUMINACIÓN EN PARQUE BELGRANO Y BV MUTTIS"**



PLANILLA TIPO DE CERTIFICADO DE OBRA

MUNICIPALIDAD DE LA CIUDAD  
DE SANTA FE DE LA VERA CRUZ

SECRETARÍA DE OBRAS PÚBLICAS Y RECURSOS HÍDRICOS

EMPRESA:

DOMICILIO:

TELÉFONO:

Ingresos Brutos:

CUIT N°:

D.R. Municipal:

OBRA:

CERTIFICADO DE OBRA N° - Mes y año

MONTO DE CONTRATO

MES BASE (OFERTA)

PLAZO DE OBRA

AMPLIACIONES DE PLAZO

MODIFICACIONES (reducciones, ampliaciones y/o reducciones N° y fecha de decreto)

FECHA DE INICIO

FECHA DE FINALIZACIÓN ORIGINAL

FECHA DE FINALIZACIÓN REAL

ITEM	DATOS CONTRACTUALES				ACUMULADO ANTERIOR				PRESENTE CERTIFICADO				ACUMULADO ACTUAL								
	Descripción del ítem	Unidad	Cantidad	Precio Unitario	Precio Total	% Incidencia	Cantidad	Precio Unitario	Precio Total	% Incidencia	Cantidad	Precio Unitario	Precio Total	% Incidencia	Cantidad	Precio Unitario	Precio Total	% Incidencia			
1					\$			\$									\$				
2					\$			\$									\$				
3					\$			\$									\$				
4					\$			\$									\$				
5					\$			\$									\$				
TOTAL CONTRATO					\$	-	100,00%	TOTAL ACUMULADO ANTERIOR				\$		0%	TOTAL PRESENTE CERTIFICADO				A		00%

Representante técnico (firma y sello) \_\_\_\_\_ Inspección (firma y sello) \_\_\_\_\_ Director (firma y sello) \_\_\_\_\_

sello de aprobación o observación y sello de costo  
 FECHA \_\_\_\_\_ A colocar por la Secretaría

Descuento por fondo de reserva 5% \_\_\_\_\_  
 Descuento por gastos administrativos (si aplica) \_\_\_\_\_  
 Más o menos concepto \_\_\_\_\_  
 TOTAL DESCUENTOS \_\_\_\_\_ MONTO NETO \_\_\_\_\_

TOTAL CERTIFICADO (en letra A.F.): \_\_\_\_\_ A \_\_\_\_\_  
 Descuento por anticipo financiero (si corresponda) 5% \_\_\_\_\_

TOTAL PRESENTE CERTIFICADO: \_\_\_\_\_ A' \_\_\_\_\_

El presente CERTIFICADO importa la suma de PESOS (frase A o A' según corresponda en letra incluyendo los centavos)

OBSERVACIONES (las que correspondan según contrato, forma de pago o decreto de adjudicación)

MATIAS DOMINGO ESTEL  
Director de Gestión Urbana  
Municipalidad de Santa Fe







MUNICIPALIDAD DE LA CIUDAD  
DE SANTA FE DE LA VERA CRUZ

**OBRA: "READECUACIÓN DE SISTEMA DE ILUMINACIÓN EN PARQUE BELGRANO Y BV MUTTIS"**



MUNICIPALIDAD DE LA CIUDAD  
DE SANTA FE DE LA VERA CRUZ

MUNICIPALIDAD DE LA CIUDAD DE SANTA FE  
DIRECCION DE GESTION URBANA  
OBRA: "READECUACIÓN DE SISTEMA DE ILUMINACIÓN EN PARQUE BELGRANO Y BV MUTTIS".-  
UBICACIÓN: Santa Fe, Santa Fe

PLAN DE TRABAJOS								
RUBRO		INCIDENCIA			30	60	90	
1.1	PROVISIÓN Y COLOCACIÓN DE COLUMNA DE 11,40 MTS. DE ALTURA TOTAL CON ADITAMENTO PARA 5 ARTEFACTOS.	7,29%	\$ 755.052,03	3	\$151.010,41 20,00%	\$453.031,22 60,00%	\$151.010,41 20,00%	
1.2	PROVISIÓN, COLOCACIÓN Y CONEXIONADO DE ARTEFACTO LED DE 19000 LUMENES.	14,82%	\$ 1.536.337,85	3	\$307.267,53 20,00%	\$921.802,59 60,00%	\$307.267,53 20,00%	
1.3	PROVISIÓN, COLOCACIÓN Y CONEXIONADO DE CABLE SUBTERRANEO DE 4 X 6 MM <sup>2</sup> .	12,51%	\$ 1.296.141,62	1	\$0,00 0,00%	\$1.296.141,62 100,00%	\$0,00 0,00%	
1.4	PROVISIÓN, COLOCACIÓN Y CONEXIONADO DE UN TABLERO DE COMANDO DE ALUMBRADO PÚBLICO.	3,48%	\$ 360.480,02	1	\$360.480,02 100,00%	\$0,00 0,00%	\$0,00 0,00%	
1.5	PROVISIÓN, COLOCACIÓN Y CONEXIONADO DE ARTEFACTO LED DE 19000 LUMENES EN COLUMNA EXISTENTE. INCLUYE DESCONECCIÓN Y RETIRO DE ARTEFACTO EXISTENTE.	35,63%	\$ 3.692.971,23	2	\$0,00 0,00%	\$2.585.079,86 70,00%	\$1.107.891,37 30,00%	
1.6	PROVISIÓN, COLOCACIÓN Y CONEXIONADO DE FAROLA LED DE 13000 LUMENES EN COLUMNA EXISTENTE. INCLUYE DESCONECCIÓN Y RETIRO DE ARTEFACTO EXISTENTE.	10,62%	\$ 1.101.114,11	2	\$440.445,64 40,00%	\$660.668,47 60,00%	\$0,00 0,00%	
1.7	PROVISIÓN, COLOCACIÓN Y CONEXIONADO DE CABLE TPR DE 2 X 2,5 MM <sup>2</sup> .	2,36%	\$ 244.679,27	2	\$97.871,71 40,00%	\$146.807,56 60,00%	\$0,00 0,00%	
1.8	PROVISIÓN, COLOCACIÓN Y CONEXIONADO DE PROYECTOR LED DE 13000 LUMENES.	8,50%	\$ 880.472,89	2	\$0,00 0,00%	\$352.189,15 40,00%	\$528.283,73 60,00%	
1.9	PROVISIÓN, COLOCACIÓN Y CONEXIONADO DE CABLE SUBTERRANEO DE 4 X 10 MM <sup>2</sup> .	4,79%	\$ 496.571,41	2	\$0,00 0,00%	\$198.628,56 40,00%	\$297.942,84 60,00%	
<b>TOTAL</b>		<b>100%</b>	<b>\$ 10.363.820,23</b>	<b>100,00%</b>	<b>13,09%</b>	<b>63,82%</b>	<b>23,08%</b>	
Total periodo					\$ 1.357.075,31	\$ 6.614.349,04	\$ 2.392.395,88	
Total acumulado					\$ 1.357.075,31	\$ 7.971.424,35	\$ 10.363.820,23	
Días					0	30	60	90
Total periodo (%)					13,09%	63,82%	23,08%	
Total acumulado (%)					0	13,09%	76,92%	100,00%
Días					0	30	60	90

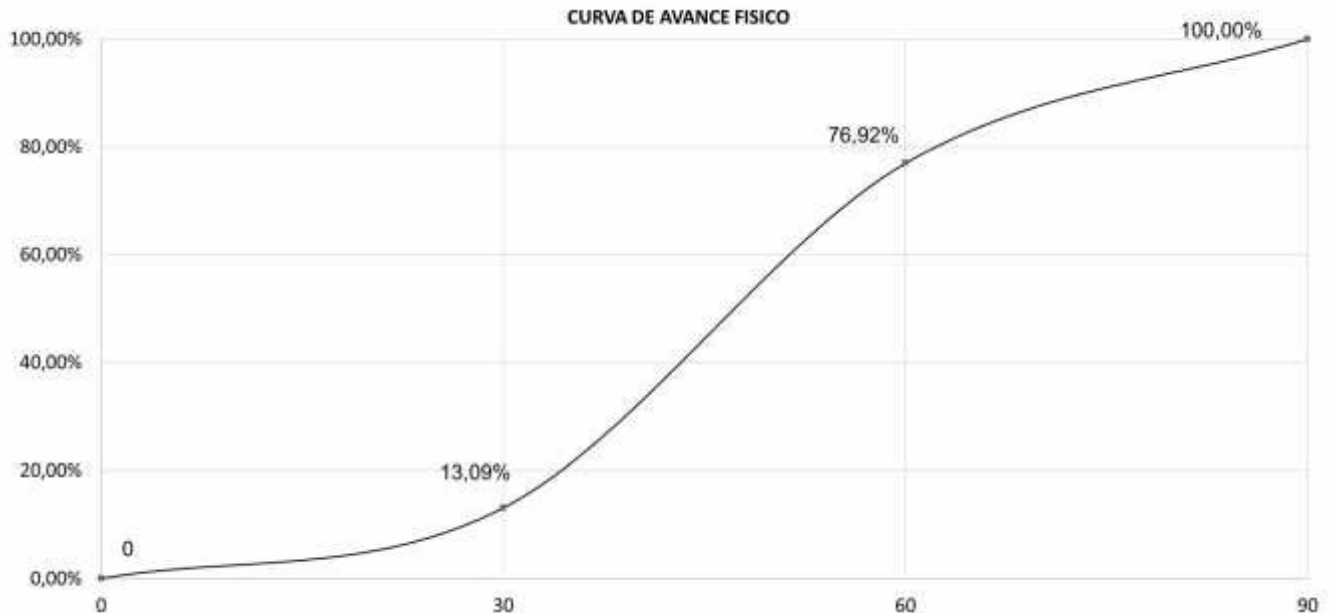

MATÍAS DONIS ESTEL  
Director de Gestión Urbana  
Municipalidad de Santa Fe



MUNICIPALIDAD DE LA CIUDAD  
DE SANTA FE DE LA VERA CRUZ

**OBRA: "RADECUACIÓN DE SISTEMA DE ILUMINACIÓN EN PARQUE BELGRANO Y BV MUTTIS"**



MES	CERTIFICADO	MONTO		PORCENTAJE	
		MENSUAL	ACUMULADO	MENSUAL	ACUMULADO
0	0	\$ xxx		15%	15%
1	1			11,13%	26,13%
2	2			54,25%	80,38%
3	3			19,62%	100,00%
		\$ xxx		100,00%	

MARÍA DOÑS ESTEL  
Directora de Gestión Urbana  
Municipalidad de Santa Fe





MUNICIPALIDAD DE LA CIUDAD  
DE SANTA FE DE LA VERA CRUZ

**OBRA: "RADECUACIÓN DE SISTEMA DE ILUMINACIÓN EN PARQUE BELGRANO Y BV MUTTIS"**

CERTIFICADO DE ANTICIPO FINANCIERO							
CONDICIONES							
Cantidad de Cuotas							36
Importe deuda a financiar		\$					-
T.E.A.							0,0000%
T.E. Var. Mensual							0,00000%
TASA OFERTADA + SPREAD							0,00000%
SPREAD							
TASA OFERTADA							
Nº Cuota	Importe Cuota	Capital	Interés	Saldo	Capital Acum.	Int. pagado Acum	Fecha pago
0							
1	\$ -	\$ -	\$ -	\$ -	\$ -	\$ -	Fecha aprobación certificado + 30 días
2	\$ -	\$ -	\$ -	\$ -	\$ -	\$ -	Idem + 30 días
3	\$ -	\$ -	\$ -	\$ -	\$ -	\$ -	Idem + 30 días
4	\$ -	\$ -	\$ -	\$ -	\$ -	\$ -	Idem + 30 días
5	\$ -	\$ -	\$ -	\$ -	\$ -	\$ -	Idem + 30 días
6	\$ -	\$ -	\$ -	\$ -	\$ -	\$ -	Idem + 30 días
7	\$ -	\$ -	\$ -	\$ -	\$ -	\$ -	Idem + 30 días
8	\$ -	\$ -	\$ -	\$ -	\$ -	\$ -	Idem + 30 días
9	\$ -	\$ -	\$ -	\$ -	\$ -	\$ -	Idem + 30 días
10	\$ -	\$ -	\$ -	\$ -	\$ -	\$ -	Idem + 30 días
11	\$ -	\$ -	\$ -	\$ -	\$ -	\$ -	Idem + 30 días
12	\$ -	\$ -	\$ -	\$ -	\$ -	\$ -	Idem + 30 días
13	\$ -	\$ -	\$ -	\$ -	\$ -	\$ -	Idem + 30 días
14	\$ -	\$ -	\$ -	\$ -	\$ -	\$ -	Idem + 30 días
15	\$ -	\$ -	\$ -	\$ -	\$ -	\$ -	Idem + 30 días
16	\$ -	\$ -	\$ -	\$ -	\$ -	\$ -	Idem + 30 días
17	\$ -	\$ -	\$ -	\$ -	\$ -	\$ -	Idem + 30 días
18	\$ -	\$ -	\$ -	\$ -	\$ -	\$ -	Idem + 30 días
19	\$ -	\$ -	\$ -	\$ -	\$ -	\$ -	Idem + 30 días
20	\$ -	\$ -	\$ -	\$ -	\$ -	\$ -	Idem + 30 días
21	\$ -	\$ -	\$ -	\$ -	\$ -	\$ -	Idem + 30 días
22	\$ -	\$ -	\$ -	\$ -	\$ -	\$ -	Idem + 30 días
23	\$ -	\$ -	\$ -	\$ -	\$ -	\$ -	Idem + 30 días
24	\$ -	\$ -	\$ -	\$ -	\$ -	\$ -	Idem + 30 días
25	\$ -	\$ -	\$ -	\$ -	\$ -	\$ -	Idem + 30 días
26	\$ -	\$ -	\$ -	\$ -	\$ -	\$ -	Idem + 30 días
27	\$ -	\$ -	\$ -	\$ -	\$ -	\$ -	Idem + 30 días
28	\$ -	\$ -	\$ -	\$ -	\$ -	\$ -	Idem + 30 días
29	\$ -	\$ -	\$ -	\$ -	\$ -	\$ -	Idem + 30 días
30	\$ -	\$ -	\$ -	\$ -	\$ -	\$ -	Idem + 30 días
31	\$ -	\$ -	\$ -	\$ -	\$ -	\$ -	Idem + 30 días
32	\$ -	\$ -	\$ -	\$ -	\$ -	\$ -	Idem + 30 días
33	\$ -	\$ -	\$ -	\$ -	\$ -	\$ -	Idem + 30 días
34	\$ -	\$ -	\$ -	\$ -	\$ -	\$ -	Idem + 30 días
35	\$ -	\$ -	\$ -	\$ -	\$ -	\$ -	Idem + 30 días
36	\$ -	\$ -	\$ -	\$ -	\$ -	\$ -	Idem + 30 días
<b>TOTAL</b>	\$ -	\$ -	\$ -	\$ -	\$ -	\$ -	

MATIAS DOMINGO ESTEL  
Director de Gestión Urbana  
Municipalidad de Santa Fe



MUNICIPALIDAD DE LA CIUDAD  
DE SANTA FE DE LA VERA CRUZ

**OBRA: "RADECUACIÓN DE SISTEMA DE ILUMINACIÓN EN PARQUE BELGRANO Y BV MUTTIS"**

CERTIFICADO DE OBRA N° 1							
CONDICIONES							
Cantidad de Cuotas							36
Importe deuda a financiar							
T.E.A.						0,0000%	
T.E. Var. Mensual						0,0000%	
TASA OFERTADA +SPREAD						0,0000%	
SPREAD							
TASA OFERTADA							
N° Cuota	Importe Cuota	Capital	Interés	Saldo	Capital Acum.	Int. pagado Acum	Fecha pago
0				\$ -			
1	\$ -	\$ -	\$ -	\$ -	\$ -	\$ -	Fecha aprob. cert. + 30 días
2	\$ -	\$ -	\$ -	\$ -	\$ -	\$ -	Idem + 30 días
3	\$ -	\$ -	\$ -	\$ -	\$ -	\$ -	Idem + 30 días
4	\$ -	\$ -	\$ -	\$ -	\$ -	\$ -	Idem + 30 días
5	\$ -	\$ -	\$ -	\$ -	\$ -	\$ -	Idem + 30 días
6	\$ -	\$ -	\$ -	\$ -	\$ -	\$ -	Idem + 30 días
7	\$ -	\$ -	\$ -	\$ -	\$ -	\$ -	Idem + 30 días
8	\$ -	\$ -	\$ -	\$ -	\$ -	\$ -	Idem + 30 días
9	\$ -	\$ -	\$ -	\$ -	\$ -	\$ -	Idem + 30 días
10	\$ -	\$ -	\$ -	\$ -	\$ -	\$ -	Idem + 30 días
11	\$ -	\$ -	\$ -	\$ -	\$ -	\$ -	Idem + 30 días
12	\$ -	\$ -	\$ -	\$ -	\$ -	\$ -	Idem + 30 días
13	\$ -	\$ -	\$ -	\$ -	\$ -	\$ -	Idem + 30 días
14	\$ -	\$ -	\$ -	\$ -	\$ -	\$ -	Idem + 30 días
15	\$ -	\$ -	\$ -	\$ -	\$ -	\$ -	Idem + 30 días
16	\$ -	\$ -	\$ -	\$ -	\$ -	\$ -	Idem + 30 días
17	\$ -	\$ -	\$ -	\$ -	\$ -	\$ -	Idem + 30 días
18	\$ -	\$ -	\$ -	\$ -	\$ -	\$ -	Idem + 30 días
19	\$ -	\$ -	\$ -	\$ -	\$ -	\$ -	Idem + 30 días
20	\$ -	\$ -	\$ -	\$ -	\$ -	\$ -	Idem + 30 días
21	\$ -	\$ -	\$ -	\$ -	\$ -	\$ -	Idem + 30 días
22	\$ -	\$ -	\$ -	\$ -	\$ -	\$ -	Idem + 30 días
23	\$ -	\$ -	\$ -	\$ -	\$ -	\$ -	Idem + 30 días
24	\$ -	\$ -	\$ -	\$ -	\$ -	\$ -	Idem + 30 días
25	\$ -	\$ -	\$ -	\$ -	\$ -	\$ -	Idem + 30 días
26	\$ -	\$ -	\$ -	\$ -	\$ -	\$ -	Idem + 30 días
27	\$ -	\$ -	\$ -	\$ -	\$ -	\$ -	Idem + 30 días
28	\$ -	\$ -	\$ -	\$ -	\$ -	\$ -	Idem + 30 días
29	\$ -	\$ -	\$ -	\$ -	\$ -	\$ -	Idem + 30 días
30	\$ -	\$ -	\$ -	\$ -	\$ -	\$ -	Idem + 30 días
31	\$ -	\$ -	\$ -	\$ -	\$ -	\$ -	Idem + 30 días
32	\$ -	\$ -	\$ -	\$ -	\$ -	\$ -	Idem + 30 días
33	\$ -	\$ -	\$ -	\$ -	\$ -	\$ -	Idem + 30 días
34	\$ -	\$ -	\$ -	\$ -	\$ -	\$ -	Idem + 30 días
35	\$ -	\$ -	\$ -	\$ -	\$ -	\$ -	Idem + 30 días
36	\$ -	\$ -	\$ -	\$ -	\$ -	\$ -	Idem + 30 días
<b>TOTAL</b>	\$ -	\$ -	\$ -	\$ -			

MATIAS DOMINGO ESTEL  
Director de Gestión Urbana  
Municipalidad de Santa Fe



MUNICIPALIDAD DE LA CIUDAD  
DE SANTA FE DE LA VERA CRUZ

**OBRA: "RADECUACIÓN DE SISTEMA DE ILUMINACIÓN EN PARQUE BELGRANO Y BV MUTTIS"**

**CERTIFICADO DE OBRA N° 2**

CONDICIONES							
Cantidad de Cuotas							36
Importe deuda a financiar							
T.E.A.							0,0000%
T.E. Var. Mensual							0,00000%
TASA OFERTADA+SPREAD							0,00000%
SPREAD							
TASA OFERTADA							

N° Cuota	Importe Cuota	Capital	Interés	Saldo	Capital Acum.	Int. pagado Acum	Fecha pago
0				\$ -			
1	\$ -	\$ -	\$ -	\$ -	\$ -	\$ -	Fecha aprob. cert. + 30 días
2	\$ -	\$ -	\$ -	\$ -	\$ -	\$ -	Idem + 30 días
3	\$ -	\$ -	\$ -	\$ -	\$ -	\$ -	Idem + 30 días
4	\$ -	\$ -	\$ -	\$ -	\$ -	\$ -	Idem + 30 días
5	\$ -	\$ -	\$ -	\$ -	\$ -	\$ -	Idem + 30 días
6	\$ -	\$ -	\$ -	\$ -	\$ -	\$ -	Idem + 30 días
7	\$ -	\$ -	\$ -	\$ -	\$ -	\$ -	Idem + 30 días
8	\$ -	\$ -	\$ -	\$ -	\$ -	\$ -	Idem + 30 días
9	\$ -	\$ -	\$ -	\$ -	\$ -	\$ -	Idem + 30 días
10	\$ -	\$ -	\$ -	\$ -	\$ -	\$ -	Idem + 30 días
11	\$ -	\$ -	\$ -	\$ -	\$ -	\$ -	Idem + 30 días
12	\$ -	\$ -	\$ -	\$ -	\$ -	\$ -	Idem + 30 días
13	\$ -	\$ -	\$ -	\$ -	\$ -	\$ -	Idem + 30 días
14	\$ -	\$ -	\$ -	\$ -	\$ -	\$ -	Idem + 30 días
15	\$ -	\$ -	\$ -	\$ -	\$ -	\$ -	Idem + 30 días
16	\$ -	\$ -	\$ -	\$ -	\$ -	\$ -	Idem + 30 días
17	\$ -	\$ -	\$ -	\$ -	\$ -	\$ -	Idem + 30 días
18	\$ -	\$ -	\$ -	\$ -	\$ -	\$ -	Idem + 30 días
19	\$ -	\$ -	\$ -	\$ -	\$ -	\$ -	Idem + 30 días
20	\$ -	\$ -	\$ -	\$ -	\$ -	\$ -	Idem + 30 días
21	\$ -	\$ -	\$ -	\$ -	\$ -	\$ -	Idem + 30 días
22	\$ -	\$ -	\$ -	\$ -	\$ -	\$ -	Idem + 30 días
23	\$ -	\$ -	\$ -	\$ -	\$ -	\$ -	Idem + 30 días
24	\$ -	\$ -	\$ -	\$ -	\$ -	\$ -	Idem + 30 días
25	\$ -	\$ -	\$ -	\$ -	\$ -	\$ -	Idem + 30 días
26	\$ -	\$ -	\$ -	\$ -	\$ -	\$ -	Idem + 30 días
27	\$ -	\$ -	\$ -	\$ -	\$ -	\$ -	Idem + 30 días
28	\$ -	\$ -	\$ -	\$ -	\$ -	\$ -	Idem + 30 días
29	\$ -	\$ -	\$ -	\$ -	\$ -	\$ -	Idem + 30 días
30	\$ -	\$ -	\$ -	\$ -	\$ -	\$ -	Idem + 30 días
31	\$ -	\$ -	\$ -	\$ -	\$ -	\$ -	Idem + 30 días
32	\$ -	\$ -	\$ -	\$ -	\$ -	\$ -	Idem + 30 días
33	\$ -	\$ -	\$ -	\$ -	\$ -	\$ -	Idem + 30 días
34	\$ -	\$ -	\$ -	\$ -	\$ -	\$ -	Idem + 30 días
35	\$ -	\$ -	\$ -	\$ -	\$ -	\$ -	Idem + 30 días
36	\$ -	\$ -	\$ -	\$ -	\$ -	\$ -	Idem + 30 días
<b>TOTAL</b>	\$ -	\$ -	\$ -	\$ -	\$ -	\$ -	Idem + 30 días

MATIAS DONIS ESTEL  
Director de Gestión Urbana  
Municipalidad de Santa Fe



MUNICIPALIDAD DE LA CIUDAD  
DE SANTA FE DE LA VERA CRUZ

**OBRA: "RADECUACIÓN DE SISTEMA DE ILUMINACIÓN EN PARQUE BELGRANO Y BV MUTTIS"**

**CERTIFICADO DE OBRA N° 3**

CONDICIONES							
Cantidad de Cuotas							36
Importe deuda a financiar							
T.E.A.							0,0000%
T.E. Var. Mensual							0,00000%
TASA OFERTADA+SPREAD							0,00000%
SPREAD							
TASA OFERTADA							

N° Cuota	Importe Cuota	Capital	Interés	Saldo	Capital Acum.	Int. pagado Acum	Fecha pago
0				\$ -			
1	\$ -	\$ -	\$ -	\$ -	\$ -	\$ -	Fecha aprob. cert. + 30 días
2	\$ -	\$ -	\$ -	\$ -	\$ -	\$ -	Idem + 30 días
3	\$ -	\$ -	\$ -	\$ -	\$ -	\$ -	Idem + 30 días
4	\$ -	\$ -	\$ -	\$ -	\$ -	\$ -	Idem + 30 días
5	\$ -	\$ -	\$ -	\$ -	\$ -	\$ -	Idem + 30 días
6	\$ -	\$ -	\$ -	\$ -	\$ -	\$ -	Idem + 30 días
7	\$ -	\$ -	\$ -	\$ -	\$ -	\$ -	Idem + 30 días
8	\$ -	\$ -	\$ -	\$ -	\$ -	\$ -	Idem + 30 días
9	\$ -	\$ -	\$ -	\$ -	\$ -	\$ -	Idem + 30 días
10	\$ -	\$ -	\$ -	\$ -	\$ -	\$ -	Idem + 30 días
11	\$ -	\$ -	\$ -	\$ -	\$ -	\$ -	Idem + 30 días
12	\$ -	\$ -	\$ -	\$ -	\$ -	\$ -	Idem + 30 días
13	\$ -	\$ -	\$ -	\$ -	\$ -	\$ -	Idem + 30 días
14	\$ -	\$ -	\$ -	\$ -	\$ -	\$ -	Idem + 30 días
15	\$ -	\$ -	\$ -	\$ -	\$ -	\$ -	Idem + 30 días
16	\$ -	\$ -	\$ -	\$ -	\$ -	\$ -	Idem + 30 días
17	\$ -	\$ -	\$ -	\$ -	\$ -	\$ -	Idem + 30 días
18	\$ -	\$ -	\$ -	\$ -	\$ -	\$ -	Idem + 30 días
19	\$ -	\$ -	\$ -	\$ -	\$ -	\$ -	Idem + 30 días
20	\$ -	\$ -	\$ -	\$ -	\$ -	\$ -	Idem + 30 días
21	\$ -	\$ -	\$ -	\$ -	\$ -	\$ -	Idem + 30 días
22	\$ -	\$ -	\$ -	\$ -	\$ -	\$ -	Idem + 30 días
23	\$ -	\$ -	\$ -	\$ -	\$ -	\$ -	Idem + 30 días
24	\$ -	\$ -	\$ -	\$ -	\$ -	\$ -	Idem + 30 días
25	\$ -	\$ -	\$ -	\$ -	\$ -	\$ -	Idem + 30 días
26	\$ -	\$ -	\$ -	\$ -	\$ -	\$ -	Idem + 30 días
27	\$ -	\$ -	\$ -	\$ -	\$ -	\$ -	Idem + 30 días
28	\$ -	\$ -	\$ -	\$ -	\$ -	\$ -	Idem + 30 días
29	\$ -	\$ -	\$ -	\$ -	\$ -	\$ -	Idem + 30 días
30	\$ -	\$ -	\$ -	\$ -	\$ -	\$ -	Idem + 30 días
31	\$ -	\$ -	\$ -	\$ -	\$ -	\$ -	Idem + 30 días
32	\$ -	\$ -	\$ -	\$ -	\$ -	\$ -	Idem + 30 días
33	\$ -	\$ -	\$ -	\$ -	\$ -	\$ -	Idem + 30 días
34	\$ -	\$ -	\$ -	\$ -	\$ -	\$ -	Idem + 30 días
35	\$ -	\$ -	\$ -	\$ -	\$ -	\$ -	Idem + 30 días
36	\$ -	\$ -	\$ -	\$ -	\$ -	\$ -	Idem + 30 días
<b>TOTAL</b>	\$ -	\$ -	\$ -	\$ -	\$ -	\$ -	

MATIAS DOMS ESTEL  
Director de Gestión Urbana  
Municipalidad de Santa Fe



MUNICIPALIDAD DE LA CIUDAD  
DE SANTA FE DE LA VERA CRUZ

**OBRA: "READECUACIÓN DE SISTEMA DE ILUMINACIÓN EN PARQUE BELGRANO Y BV MUTTIS"**

# **CÓMPUTO Y PRESUPUESTO OFICIAL**

## **(Planilla Tipo de Cotización)**

  
MATÍAS PONS ESTEL  
Director de Gestión Urbana  
Municipalidad de Santa Fe



MUNICIPALIDAD DE LA CIUDAD  
DE SANTA FE DE LA VERA CRUZ

**OBRA: "RADECUACIÓN DE SISTEMA DE ILUMINACIÓN EN PARQUE BELGRANO Y BV MUTTIS"**

OBRA: "RADECUACIÓN DE SISTEMA DE ILUMINACIÓN EN PARQUE BELGRANO Y BV MUTTIS"					Junio 2022	
ITEM	DESCRIPCIÓN	CÓMPUTO		PRESUPUESTO		INCIDENCIA [%]
		UNIDAD	CANTIDAD	PRECIO UNITARIO	PRECIO PARCIAL	
1.1	PROVISIÓN Y COLOCACIÓN DE COLUMNA DE 11,40 MTS. DE ALTURA TOTAL CON ADITAMENTO PARA 5 ARTEFACTOS.	UD	5			
1.2	PROVISIÓN, COLOCACIÓN Y CONEXIONADO DE ARTEFACTO LED DE 19000 LUMENES.	UD	25			
1.3	PROVISIÓN, COLOCACIÓN Y CONEXIONADO DE CABLE SUBTERRANEO DE 4 X 6 MM <sup>2</sup> .	ML	1200			
1.4	PROVISIÓN, COLOCACIÓN Y CONEXIONADO DE UN TABLERO DE COMANDO DE ALUMBRADO PÚBLICO.	UD	2			
1.5	PROVISIÓN, COLOCACIÓN Y CONEXIONADO DE ARTEFACTO LED DE 19000 LUMENES EN COLUMNA EXISTENTE. INCLUYE DESCONEJÓN Y RETIRO DE ARTEFACTO EXISTENTE.	UD	89			
1.6	PROVISIÓN, COLOCACIÓN Y CONEXIONADO DE FAROLA LED DE 13000 LUMENES EN COLUMNA EXISTENTE. INCLUYE DESCONEJÓN Y RETIRO DE ARTEFACTO EXISTENTE.	UD	18			
1.7	PROVISIÓN, COLOCACIÓN Y CONEXIONADO DE CABLE TPR DE 2 X 2,5 MM <sup>2</sup> .	ML	700			
1.8	PROVISIÓN, COLOCACIÓN Y CONEXIONADO DE PROYECTOR LED DE 13000 LUMENES.	UD	28			
1.9	PROVISIÓN, COLOCACIÓN Y CONEXIONADO DE CABLE SUBTERRANEO DE 4 X 10 MM <sup>2</sup> .	ML	300			
<b>TOTAL</b>					<b>\$ 10.363.820,23</b>	<b>100%</b>

MARÍA CONSUELO ESTEL  
Directora de Gestión Urbana  
Municipalidad de Santa Fe



MUNICIPALIDAD DE LA CIUDAD  
DE SANTA FE DE LA VERA CRUZ

**OBRA: "READECUACIÓN DE SISTEMA DE ILUMINACIÓN EN PARQUE BELGRANO Y BV MUTTIS"**

# **ESPECIFICACIONES TÉCNICAS PARTICULARES**

## **(DESCRIPCIÓN DE ÍTEMS Y FORMA DE PAGO)**



**OBRA: "READECUACIÓN DE SISTEMA DE ILUMINACIÓN EN PARQUE BELGRANO Y BV MUTTIS"**

**NOTAS IMPORTANTES ACCESORIAS DE CUMPLIMIENTO  
OBLIGATORIO EN LA PRESENTE OBRA**

- i. La Contratista deberá tomar todas las previsiones para no deteriorar zonas aledañas a los trabajos inherentes a esta obra. Deberá reparar a su cargo (incluyendo materiales), y no se reconocerá pago adicional alguno, toda vereda, pavimento, cordón, infraestructura, servicio, etc. que sea afectada por causas imputables a la Contratista y no estén indicadas específicamente en este pliego o mediante la Inspección. Las reparaciones deberán realizarse con todas las prescripciones del Organismo prestatario del servicio (o que indique la Inspección), tanto en lo que refiere a los materiales como a las técnicas constructivas que correspondan.
- ii. La Contratista deberá notificar a la Inspección de cualquier deterioro detectado (existente, o producido por actividades de esta obra), y previo a su reparación. Una vez reparado deberá ser visado por parte de la Inspección, y solamente cuando ésta lo autorice, podrá ser tapado.
- iii. Todos los materiales que se remuevan o se extraigan y no sean utilizados en la presente obra, deberán ser cargados, transportados y descargados en los sitios que indique la Inspección (dentro del ejido de la ciudad de Santa Fe). Dichos materiales serán de propiedad de la Municipalidad, excepto particular indicación por parte de este pliego o la Inspección, para lo cual la Oferente deberá obtener toda la información necesaria y tenerla en cuenta en su cotización. En el caso que el material sobrante sea escombro, suelo, etc., luego de ser cargado, transportado y descargado, deberá ser distribuido (mediante topador, cargadora frontal, etc.) de manera tal que no se genere acumulación del material descargado, mermas de visibilidad, entorpezca la prosecución de las tareas, el paso de vehículos y/o peatones, u otra anomalía, a sólo criterio de la Inspección.
- iv. En todos los ítems que se deba proveer suelo, el costo del mismo estará a cargo de la Contratista.
- v. La Oferente deberá tener en cuenta lo señalado en la Ordenanza N° 10850/02, anexos y modificatorias, respecto al libre acceso a la información referida a todo aquello que sea de interés público y guarde directa o indirecta relación con el contrato de la obra objeto del presente pliego.
- vi. La Adjudicataria realizará todos los trabajos enteros, completos y adecuados a su fin, aunque las especificaciones técnicas y/o planos no lo indiquen en forma explícita, sin que tenga por ello derecho a pago adicional alguno.
- vii. La Adjudicataria mantendrá la limpieza permanente, y un orden diario y realizará la limpieza final de la obra; todo esto según indicaciones de la Inspección de la obra.
- viii. Previo a la iniciación de los trabajos, o durante la marcha de los mismos, la Adjudicataria deberá presentar muestras de cualquier material que le exija la Inspección para su consideración. Quedará a criterio de la Inspección la aceptación de los mismos.
- ix. Las especificaciones técnicas generales para la ejecución correcta de la obra en cuanto a tipo y calidad de materiales, forma de ejecución de los trabajos, etc.; y toda otra normativa a cumplir que no esté expresamente indicada en las especificaciones técnicas, será propuesta por la Adjudicataria y aprobadas por la Inspección de la obra, empleando en todos los casos materiales de primera calidad y no estando autorizada a realizar ninguna modificación a lo especificado en el presente pliego sin autorización de la Inspección.
- x. La Contratista deberá prever y proveerse de energía eléctrica de obra, deberá realizar la tramitación correspondiente y correrá con los gastos que esta instalación demande ante el ente público o privado encargado del suministro del mismo. Para ello, deberá ejecutar una conexión exclusiva y provisoria



**OBRA: "READECUACIÓN DE SISTEMA DE ILUMINACIÓN EN PARQUE BELGRANO Y BV MUTTIS"**

completa de energía eléctrica (de ser necesario) que conste, entre otras cosas de un tablero reglamentario completo, incluido la tramitación y pago de aranceles y/o derechos ante los entes públicos y/o privados que correspondan; contemplando en su ejecución y/o instalación, todos los requerimientos de las ordenanzas y/o reglamentos vigentes, tanto Municipales como Provinciales. Desde el tablero general solicitado podrán derivarse los tableros secundarios necesarios, debiendo cumplir también estos, con todas las medidas de seguridad pertinentes.

- xi. La Contratista deberá prever y proveerse de agua de obra, deberá realizar la tramitación correspondiente y correrá con los gastos que esta instalación demande ante el ente público o privado encargado del suministro del mismo. Para ello, y si fuese necesario, deberá ejecutar una conexión exclusiva y provisoria completa de agua para la obra que nos ocupa, incluida tramitación y pago de aranceles. La distribución al área específica de obra deberá realizarla mediante instalaciones provisionales, que deberán cumplir con todas las normas de seguridad que correspondan, y que indique la Inspección, las cuales serán de cumplimiento obligatorio para la Contratista.
- xii. La Adjudicataria no deberá entorpecer o interrumpir el libre tránsito en cualquier punto del ejido urbano de la ciudad. En caso de tener que hacerlo, deberá poner en conocimiento de esta situación a la Dirección de Tránsito con el suficiente tiempo de antelación, como para que esta tome los recaudos pertinentes o necesarios.
- xiii. La Contratista no podrá retirar (para su reemplazo o traslado a otras obras) la maquinaria que haya sido prevista y aprobada a inicio de las tareas correspondiente a la presente obra, sin previa autorización de la Inspección.
- xiv. Todas las marcas mencionadas en el presente Pliego son a título informativo al sólo efecto de establecer parámetros de calidad y/o especificaciones de fabricación.
- xv. La Oferente deberá describir la metodología que empleará para la ejecución de los trabajos que correspondan a los distintos Rubros de la Planilla de Cotización.
- xvi. Si a criterio de la Inspección es necesario introducir modificaciones al proyecto original durante el avance de las obras, éstas deberán ser llevadas a cabo y, dependiendo del tipo de modificaciones, podrán realizarse pagos adicionales en los ítems correspondientes si la Inspección lo considera conveniente.
- xvii. La Adjudicataria deberá realizar todos los trabajos de señalización que a juicio de la Inspección, sean convenientes en toda el área de trabajo. La Contratista será única responsable para la adopción de todas las medidas de seguridad y señalización diurna y nocturna necesarias para la normal ejecución de la obra. Desde el comienzo de las tareas hasta su terminación la Contratistas se ajustará estrictamente a las normas de seguridad establecidas en este pliego y las hará cumplir a todo el personal de la obra.
- xviii. La Adjudicataria deberá contar con personal contratado con conocimientos y experiencia en obras del mismo tipo de la presente, que deberá acreditar con certificados y/o antecedentes laborales comprobables.
- xix. La Adjudicataria deberá presentar, previo al inicio de la obra Póliza de Seguro de todo el personal que actúe en la obra, y seguro contra tercero (Responsabilidad Civil).
- xx. Se considerará incluido en cada ítem, el costo que demanden los trabajos de retiro de materiales (artefactos, riendas, columnas, etc.), cumplimentando las Especificaciones Técnicas Particulares y Generales de Materiales y Mano de Obra.
- xxi. **La Contratista deberá Cumplimentar las Leyes y Normas que Regulan el Ejercicio Profesional.**



MUNICIPALIDAD DE LA CIUDAD  
DE SANTA FE DE LA VERA CRUZ

**OBRA: "READECUACIÓN DE SISTEMA DE ILUMINACIÓN EN PARQUE BELGRANO Y BV MUTTIS"**

**xxii. LA CONTRATISTA DEBERÁ DIRIGIRSE A LA DIRECCIÓN DE ESTUDIOS Y PROYECTOS, DE LA MUNICIPALIDAD DE SANTA FE, A FIN DE INICIAR LAS ACTUACIONES TENDIENTES A DAR CUMPLIMIENTO CON LO DISPUESTO EN LA ORDENANZA 10519/99, ANEXAS Y/O MODIFICATORIAS.**



MUNICIPALIDAD DE LA CIUDAD  
DE SANTA FE DE LA VERA CRUZ

**OBRA: "READECUACIÓN DE SISTEMA DE ILUMINACIÓN EN PARQUE BELGRANO Y BV MUTTIS"**

**ITEM 01: PROVISIÓN Y COLOCACIÓN DE COLUMNA DE 11,40 MTS. DE ALTURA TOTAL CON ADITAMENTO PARA 5 ARTEFACTOS.**

**DESCRIPCIÓN:**

Este ítem comprende la provisión y colocación de columnas tubulares de acero de 11,40 m de altura total con aditamento para 5 artefactos (según croquis) para acometida subterránea. Deberá tener ventana de conexión a 3 mts y su correspondiente plaqueta de conexión de resina fenólica y portafusible tabaquera. Incluye excavación, llenado de base con hormigón H17, construcción de pretil de forma a determinar por la inspección y pintado de columna con esmalte sintético y del pretil con látex color a determinar. Incluye la puesta a tierra con jabalina de acero cobreada de ½"x 2,0 metros. La inspección exigirá la medición parcial o total de la puesta a tierra, y si fuese necesario se incrementará la longitud de la jabalina y la sección hasta alcanzar valores adecuados. Incluye reparación de vereda donde fuese necesario. Cumplimentando las Especificaciones Técnicas Particulares y Generales de Materiales y Mano de Obra.

**MEDICIÓN Y PAGO:**

**El costo de este ítem se pagará por unidad**

Para certificar una unidad deberá haberse completado todas las tareas indicadas.

Está incluido en el costo de este ítem la provisión de todos los materiales, equipos y su mantenimiento, herramientas, mano de obra, señalización, medidas de seguridad, pago de derechos y sellados a Entes Públicos o Privados, así como todo otro insumo o tarea necesaria para llevar a cabo lo establecido y especificado precedentemente, según los planos y pliegos de la presente obra, que no reciba pago directo en otro ítem del contrato.



MUNICIPALIDAD DE LA CIUDAD  
DE SANTA FE DE LA VERA CRUZ

**OBRA: "READECUACIÓN DE SISTEMA DE ILUMINACIÓN EN PARQUE BELGRANO Y BV MUTTIS"**

**ITEM 02: PROVISIÓN, COLOCACIÓN Y CONEXIONADO DE ARTEFACTO LED DE 19000 LUMENES.**

**DESCRIPCIÓN:**

Provisión de mano de obra, materiales y equipos para la colocación, instalación y conexión de artefactos de tecnología a LED para iluminación Vial, de flujo luminoso 19000 lúmenes o superior, con montaje y cableado desde el artefacto a la línea con cable T.P.R de 2 x 2,5 mm<sup>2</sup>. Los mismos deberán ser aptos para control por telegestión. Cumplimentando las Especificaciones Técnicas Particulares y Generales de Materiales y Mano de Obra.

**MEDICIÓN Y PAGO:**

**El costo de este ítem se pagará por unidad**

Para certificar una unidad deberá haberse completado todas las tareas indicadas.

Está incluido en el costo de este ítem la provisión de todos los materiales, equipos y su mantenimiento, herramientas, mano de obra, señalización, medidas de seguridad, pago de derechos y sellados a Entes Públicos o Privados, así como todo otro insumo o tarea necesaria para llevar a cabo lo establecido y especificado precedentemente, según los planos y pliegos de la presente obra, que no reciba pago directo en otro ítem del contrato.

MATIAS DOMINGO ESTEL  
Director de Gestión Urbana  
Municipalidad de Santa Fe



MUNICIPALIDAD DE LA CIUDAD  
DE SANTA FE DE LA VERA CRUZ

**OBRA: "READECUACIÓN DE SISTEMA DE ILUMINACIÓN EN PARQUE BELGRANO Y BV MUTTIS"**

**ITEM 03: PROVISIÓN, COLOCACIÓN Y CONEXIONADO DE CABLE SUBTERRANEO DE 4 X 6 MM<sup>2</sup>.**

**DESCRIPCIÓN:**

Este ítem comprende la provisión, colocación y conexionado de cable subterráneo de 4 x 6 mm<sup>2</sup>. Cumplimentando las Especificaciones Técnicas Particulares y Generales de Materiales y Mano de Obra.

**MEDICIÓN Y PAGO:**

**El costo de este ítem se pagará por metro**

Para certificar una unidad deberá haberse completado todas las tareas indicadas.

Está incluido en el costo de este ítem la provisión de todos los materiales, equipos y su mantenimiento, herramientas, mano de obra, señalización, medidas de seguridad, pago de derechos y sellados a Entes Públicos o Privados, así como todo otro insumo o tarea necesaria para llevar a cabo lo establecido y especificado precedentemente, según los planos y pliegos de la presente obra, que no reciba pago directo en otro ítem del contrato.



MUNICIPALIDAD DE LA CIUDAD  
DE SANTA FE DE LA VERA CRUZ

**OBRA: "READECUACIÓN DE SISTEMA DE ILUMINACIÓN EN PARQUE BELGRANO Y BV MUTTIS"**

## **ITEM 04: PROVISIÓN, COLOCACIÓN Y CONEXIONADO DE UN TABLERO DE COMANDO DE ALUMBRADO PÚBLICO**

### **DESCRIPCIÓN:**

Este ítem comprende la provisión de materiales, mano de obra y todo insumo necesario para la colocación y conexionado de gabinete de comando de alumbrado público en forma aérea, incluye llave general trifásica del tipo compacta de 80 A, un contactor trifásico de 80A en AC-1, seis llaves termomagnéticas unipolares de 40 A, una llave de 10 A para protección fotocélula, borneras y fotocélula, llave manual automática de 10 A, etc. La alimentación desde la S.E.T.A. será con cable subterráneo de 3 x 35 mm<sup>2</sup> + 1 x 25 mm<sup>2</sup> con morseto doble bulón y retorno a carga con dos salidas de 4 x 16 mm<sup>2</sup>, pudiéndose colocar el mismo tanto en la subestación como en un poste de hormigón cercano a la SETA. Incluye el caño de subida galvanizado de 6 mts, por 3 pulgadas. El gabinete deberá estar sujeto mediante abrazadera a la altura que indique la inspección.

Cumplimentando las Especificaciones Técnicas Particulares y Generales de Materiales y Mano de Obra.

### **MEDICIÓN Y PAGO:**

#### **El costo de este ítem se pagará por unidad**

Para certificar una unidad deberá haberse completado todas las tareas indicadas.

Está incluido en el costo de este ítem la provisión de todos los materiales, equipos y su mantenimiento, herramientas, mano de obra, señalización, medidas de seguridad, pago de derechos y sellados a Entes Públicos o Privados, así como todo otro insumo o tarea necesaria para llevar a cabo lo establecido y especificado precedentemente, según los planos y pliegos de la presente obra, que no reciba pago directo en otro ítem del contrato.

MATIAS DOMINGO ESTEL  
Director de Gestión Urbana  
Municipalidad de Santa Fe



MUNICIPALIDAD DE LA CIUDAD  
DE SANTA FE DE LA VERA CRUZ

**OBRA: "READECUACIÓN DE SISTEMA DE ILUMINACIÓN EN PARQUE BELGRANO Y BV MUTTIS"**

**ITEM 05: PROVISIÓN, COLOCACIÓN Y CONEXIONADO DE ARTEFACTO LED DE 19000 LUMENES EN COLUMNA EXISTENTE. INCLUYE DESCONEXIÓN Y RETIRO DE ARTEFACTO EXISTENTE.**

### **DESCRIPCIÓN:**

Este ítem comprende:

Provisión de artefactos de tecnología a Led de iluminación Vial, para montaje en columnas, de flujo lumínico 19.000 lúmenes o superior. Los mismos deberán ser aptos para control por telegestión.

Desconexión y retiro del artefacto existente en la columna.

Colocación y conexionado del nuevo artefacto LED, asegurando el correcto funcionamiento del mismo. En caso de ser necesario, se deberán reemplazar todos los elementos (cables, morsetos, etc.) que fueren necesarios para la correcta instalación de la luminaria, según las normas del buen arte.

Rotulación de los artefactos retirados y entrega en dependencias de la D.A.P.E.

Tareas de poda y despeje de ramas y eventuales gajos que impidan la correcta iluminación del artefacto, interfiriendo en el haz de luz.

Cumplimentando en todo momento las Especificaciones Técnicas Particulares y Generales de Materiales y Mano de Obra.

### **MEDICIÓN Y PAGO:**

#### **El costo de este ítem se pagará por unidad**

Para certificar una unidad deberá haberse completado todas las tareas indicadas.

Está incluido en el costo de este ítem la provisión de todos los materiales, equipos y su mantenimiento, herramientas, mano de obra, señalización, medidas de seguridad, pago de derechos y sellados a Entes Públicos o Privados, así como todo otro insumo o tarea necesaria para llevar a cabo lo establecido y especificado precedentemente, según los planos y pliegos de la presente obra, que no reciba pago directo en otro ítem del contrato.

MATIAS DONIS ESTEL  
Director de Gestión Urbana  
Municipalidad de Santa Fe



MUNICIPALIDAD DE LA CIUDAD  
DE SANTA FE DE LA VERA CRUZ

**OBRA: "READECUACIÓN DE SISTEMA DE ILUMINACIÓN EN PARQUE BELGRANO Y BV MUTTIS"**

**ITEM 06: PROVISIÓN, COLOCACIÓN Y CONEXIONADO DE FAROLA LED DE 13000 LUMENES EN COLUMNA EXISTENTE. INCLUYE DESCONEXIÓN Y RETIRO DE ARTEFACTO EXISTENTE.**

### **DESCRIPCIÓN:**

Este ítem comprende:

Provisión de farolas de tecnología a LED, para montaje en columnas, de flujo lumínico 13.000 lúmenes o superior. Las mismas deberán ser aptas para control por telegestión.

Desconexión y retiro del artefacto existente en la columna.

Colocación y conexionado de la nueva farola LED, asegurando el correcto funcionamiento de la misma. En caso de ser necesario, se deberán reemplazar todos los elementos (como ser cables) que fueren necesarios para la correcta instalación de la luminaria, según las normas del buen arte.

Rotulación de los artefactos retirados y entrega en dependencias de la D.A.P.E.

Tareas de poda y despeje de ramas y eventuales gajos que impidan la correcta iluminación del artefacto, interfiriendo en el haz de luz.

Cumplimentando en todo momento las Especificaciones Técnicas Particulares y Generales de Materiales y Mano de Obra.

### **MEDICIÓN Y PAGO:**

**El costo de este ítem se pagará por unidad**

Para certificar una unidad deberá haberse completado todas las tareas indicadas.

Está incluido en el costo de este ítem la provisión de todos los materiales, equipos y su mantenimiento, herramientas, mano de obra, señalización, medidas de seguridad, pago de derechos y sellados a Entes Públicos o Privados, así como todo otro insumo o tarea necesaria para llevar a cabo lo establecido y especificado precedentemente, según los planos y pliegos de la presente obra, que no reciba pago directo en otro ítem del contrato.

MATIAS DOMINGO ESTEL  
Director de Gestión Urbana  
Municipalidad de Santa Fe



MUNICIPALIDAD DE LA CIUDAD  
DE SANTA FE DE LA VERA CRUZ

**OBRA: "READECUACIÓN DE SISTEMA DE ILUMINACIÓN EN PARQUE BELGRANO Y BV MUTTIS"**

**ITEM 07: PROVISIÓN, COLOCACIÓN Y CONEXIONADO DE CABLE TPR DE 2 X 2,5 MM<sup>2</sup>.**

**DESCRIPCIÓN:**

Este ítem comprende la provisión, colocación y conexionado de cable TPR de 2 x 2,5 mm<sup>2</sup>. Cumplimentando las Especificaciones Técnicas Particulares y Generales de Materiales y Mano de Obra.

**MEDICIÓN Y PAGO:**

**El costo de este ítem se pagará por unidad**

Para certificar una unidad deberá haberse completado todas las tareas indicadas.

Está incluido en el costo de este ítem la provisión de todos los materiales, equipos y su mantenimiento, herramientas, mano de obra, señalización, medidas de seguridad, pago de derechos y sellados a Entes Públicos o Privados, así como todo otro insumo o tarea necesaria para llevar a cabo lo establecido y especificado precedentemente, según los planos y pliegos de la presente obra, que no reciba pago directo en otro ítem del contrato.

MATIAS DOMINGO ESTEL  
Director de Gestión Urbana  
Municipalidad de Santa Fe



MUNICIPALIDAD DE LA CIUDAD  
DE SANTA FE DE LA VERA CRUZ

**OBRA: "READECUACIÓN DE SISTEMA DE ILUMINACIÓN EN PARQUE BELGRANO Y BV MUTTIS"**

**ITEM 08: PROVISIÓN, COLOCACIÓN Y CONEXIONADO DE PROYECTOR LED DE 13000 LUMENES.**

**DESCRIPCIÓN:**

Provisión de mano de obra, materiales y equipos para la colocación, instalación y conexión de proyectores de tecnología a LED, de flujo luminoso 13000 lúmenes o superior, con montaje y cableado desde el artefacto a la línea con cable T.P.R de 2 x 2,5 mm<sup>2</sup>. Cumplimentando las Especificaciones Técnicas Particulares y Generales de Materiales y Mano de Obra.

**MEDICIÓN Y PAGO:**

**El costo de este ítem se pagará por unidad**

Para certificar una unidad deberá haberse completado todas las tareas indicadas.

Está incluido en el costo de este ítem la provisión de todos los materiales, equipos y su mantenimiento, herramientas, mano de obra, señalización, medidas de seguridad, pago de derechos y sellados a Entes Públicos o Privados, así como todo otro insumo o tarea necesaria para llevar a cabo lo establecido y especificado precedentemente, según los planos y pliegos de la presente obra, que no reciba pago directo en otro ítem del contrato.

MATIAS DOMINGO ESTEL  
Director de Gestión Urbana  
Municipalidad de Santa Fe



MUNICIPALIDAD DE LA CIUDAD  
DE SANTA FE DE LA VERA CRUZ

**OBRA: "READECUACIÓN DE SISTEMA DE ILUMINACIÓN EN PARQUE BELGRANO Y BV MUTTIS"**

**ITEM 09: PROVISIÓN, COLOCACIÓN Y CONEXIONADO DE CABLE SUBTERRANEO DE 4 X 10 MM<sup>2</sup>.**

**DESCRIPCIÓN:**

Este ítem comprende la provisión, colocación y conexión de cable subterráneo de 4 x 10mm<sup>2</sup>. Cumplimentando las Especificaciones Técnicas Particulares y Generales de Materiales y Mano de Obra.

**MEDICIÓN Y PAGO:**

**El costo de este ítem se pagará por metro**

Para certificar una unidad deberá haberse completado todas las tareas indicadas.

Está incluido en el costo de este ítem la provisión de todos los materiales, equipos y su mantenimiento, herramientas, mano de obra, señalización, medidas de seguridad, pago de derechos y sellados a Entes Públicos o Privados, así como todo otro insumo o tarea necesaria para llevar a cabo lo establecido y especificado precedentemente, según los planos y pliegos de la presente obra, que no reciba pago directo en otro ítem del contrato.



MUNICIPALIDAD DE LA CIUDAD  
DE SANTA FE DE LA VERA CRUZ

**OBRA: "READECUACIÓN DE SISTEMA DE ILUMINACIÓN EN PARQUE BELGRANO Y BV MUTTIS"**

# **ESPECIFICACIONES TÉCNICAS GENERALES**



MUNICIPALIDAD DE LA CIUDAD  
DE SANTA FE DE LA VERA CRUZ

**OBRA: "READECUACIÓN DE SISTEMA DE ILUMINACIÓN EN PARQUE BELGRANO Y BV MUTTIS"**

## **ESPECIFICACIONES TÉCNICAS GENERALES DE MATERIALES**

### ÍNDICE

Art. 1º - CONDUCTORES ELÉCTRICOS

Art. 2º - LUMINARIAS DE EMPOTRAR

Art. 3º - PASACABLES

Art. 4º - MORSETERIA

Art. 5º - FUSIBLES

### 1 - CONDUCTORES ELÉCTRICOS

#### Cables para alimentación de luminarias:

Serán del tipo doble vaina de 2 x 2,5 mm<sup>2</sup>, y de cobre electrolítico flexibles aislados individualmente en PVC 60°C, cableados en vaina redonda de PVC, 0,5 kV., según IRAM 2158.

#### Cables para uso aéreo:

Se constituyen de cuerda de aluminio, recubierto con vaina de P.V.C. negro especial, resistente a los agentes atmosféricos, según normas IRAM 2004 y 2143, tensión de trabajo 1 kV.

### CABLE PREENSAMBLADO PARA LÍNEAS AÉREAS DE DISTRIBUCIÓN DE ENERGÍA ELÉCTRICA EN BAJA TENSIÓN.

Constituido por fases de aluminio puro aisladas con polietileno reticulado (XLPE) cableadas a espiral visible con un neutro portante de aleación de aluminio también aislado en polietileno reticulado (XLPE).

Apto para tensiones nominales de servicio de hasta 1.1 kV entre fases.

El conjunto básico descrito puede suministrarse con una o dos fases adicionales para alumbrado público.

Cable unipolar para línea aérea de distribución de energía eléctrica en baja tensión

Constituido de aluminio puro aisladas con polietileno reticulado (XLPE)).

Apto para tensiones nominales de servicio de hasta 1.1 kV entre fases.

### 2 - LUMINARIAS

#### **Especificaciones generales artefactos de Iluminación LED para montaje en columna**



**OBRA: "READECUACIÓN DE SISTEMA DE ILUMINACIÓN EN PARQUE BELGRANO Y BV MUTTIS"**

Serán con tecnología LED, especialmente diseñados para iluminación vial o espacios urbanos, maximizando el consumo energético, con alto confort visual (cumpliendo con las reglamentaciones actuales de nivel lumínico, uniformidad, brillo, etc.).

El cuerpo principal de la luminaria deberá ser chato o extra chato y ser fabricado íntegramente en inyección de aluminio, no se admite que sea de fundición de recupero, utilizando al mismo cuerpo como disipador térmico superior que garantice el rango de funcionamiento de temperatura admisible de trabajo de la placa de LED para mantener su rendimiento de performance y vida útil. Las terminaciones de las superficies serán esmaltadas con pintura termoconvertible en polvo.

No se admitirán adaptaciones de housings de luminarias con fuentes lumínicas tradicionales a esta tecnología de LED o cuerpos que no tengan integrado el disipador térmico.

El cuerpo principal tendrá integrado el acople a brazo de columna (debe formar parte de la inyección del mismo) admitiendo un brazo de 60mm de diámetro. El driver deberá estar incluido en la luminaria.

El cuerpo principal deberá tener dos recintos independientes uno del otro: un recinto óptico para el sistema de placas de leds con sus respectivos lentes y un segundo recinto auxiliar para el alojamiento del driver y conjunto de borneras para el conexionado eléctrico a la red de alimentación.

El cableado deberá alojarse en "canales" para impedir que queden sobre la superficie donde apoya la placa de LED. Estos "canales" deberán salir de la inyección del cuerpo.

El equipo auxiliar (driver) estará montado dentro del cuerpo principal, que posibilite su extracción para eventuales tareas de mantenimiento. Toda la tornillería deberá ser en acero inoxidable.

La fuente lumínica de LED deberá ser del tipo "placa modular electrónica" (MPCB) con LEDs incorporados al circuito eléctrico y sistema de lentes ópticos vinculados a la placa por anclaje mecánico no admitiéndose proceso de unión con pegamentos o similares.

Es condición excluyente que sea posible el reemplazo de la placa de LED al cabo de su vida útil o por futuras actualizaciones de la misma ("upgrade") sin necesidad de recambio de la luminaria en su totalidad. Dicho reemplazo se podrá efectuar directamente en la Luminaria instalada sin necesidad del desmontaje de la misma.

No se admitirán Luminarias LED con el concepto de "unidad sellada", es decir que por manteniendo preventivo y/o correctivo, o al cabo de su vida útil, sea necesario el reemplazo total de la misma.

Todo el sistema deberá tener su correspondiente bornera macho-hembra de conexionado de tres vías para recibir la alimentación de red eléctrica de 220-240V, con prensacable de entrada y su correspondiente puesta a tierra. La luminaria y todos los componentes eléctricos deberán cumplir y poseer con las reglamentaciones y normativas de seguridad eléctrica vigentes en el país.

El artefacto debe contar con descargador de protección atmosférico.

La luminaria deberá ser apta para integrar un sistema de telegestión y que en líneas generales, deberá transmitir información de manera bidireccional por señales inalámbricas, para ello el sistema debe estar compuesto por un módulo controlador de luminarias de exterior, controlador de segmento de luminarias, y este permitir conectividad por múltiples vías (2G, 3G, Fibra óptica, WiFi, etc.) para transmitir los datos de cada segmento al centro de control desde donde se telecomandarás, registrara y monitoreara al Sistema. Por tal motivo, la luminaria deberá incluir en su superficie exterior un zócalo NEMA 7 (1-10V/DALI), que cumpla el estándar "ANSI C136.41 Dimming Receptacle", de modo que se garantice la compatibilidad de todas las luminarias que conforman la solución para el Sistema de Gestión. El Dimming de la luminaria no debe modificar el factor de potencia. En este caso la luminaria debe proveerse además con un Shorting Cup, IP65 o superior.



MUNICIPALIDAD DE LA CIUDAD  
DE SANTA FE DE LA VERA CRUZ

**OBRA: “READECUACIÓN DE SISTEMA DE ILUMINACIÓN EN PARQUE BELGRANO Y BV MUTTIS”**

**Parámetros técnicos específicos a cumplimentar por el conjunto luminaria-sistema de iluminación 19000 lm:**

Flujo lumínico  $\geq 19.000\text{lm} \pm 3\%$ .

Potencia de la luminaria  $\leq 130\text{W}$ .

Vida útil  $\geq 50.000\text{hs}$  con el mantenimiento del 70% del flujo inicial.

Índice de Reproducción Cromática (CRI)  $\geq 70$ .

Grado de estanqueidad: IP65 o superior, tanto para el recinto óptico como para el recinto de alojamiento del equipo auxiliar.

Driver: Alimentación de 220 - 240 V / 50 – 60 Hz

Se deberá presentar una muestra de la luminaria propuesta con su correspondiente manual. Además se debe adjuntar certificados de ensayos mecánicos, de seguridad eléctrica, de mediciones eléctricas y fotométricas para su evaluación en la Dirección de Alumbrado Público de la ciudad de Santa Fe, un día antes de la apertura de sobres de la presente licitación.

**Parámetros técnicos específicos a cumplimentar - Farola LED de 13000 lm:**

Flujo lumínico  $\geq 13.000\text{lm} \pm 3\%$ .

Potencia de la luminaria  $\leq 100\text{W}$ .

Vida útil  $\geq 50.000\text{hs}$  con el mantenimiento del 70% del flujo inicial.

Índice de Reproducción Cromática (CRI)  $\geq 70$ .

Grado de estanqueidad: IP65 o superior, tanto para el recinto óptico como para el recinto de alojamiento del equipo auxiliar.

Driver: Alimentación de 220 - 240 V / 50 – 60 Hz

Se deberá presentar una muestra de la luminaria propuesta con su correspondiente manual. Además se debe adjuntar certificados de ensayos mecánicos, de seguridad eléctrica, de mediciones eléctricas y fotométricas para su evaluación en la Dirección de Alumbrado Público de la ciudad de Santa Fe, un día antes de la apertura de sobres de la presente licitación.

**Especificaciones generales de proyectores LED**

Serán con tecnología LED, especialmente diseñados para iluminación de espacios urbanos, minimizando el consumo energético, con alto confort visual (cumpliendo con las reglamentaciones actuales de nivel lumínico, uniformidad, brillo, etc.).

El cuerpo principal de la luminaria deberá ser chato o extra chato y ser fabricado íntegramente en inyección de aluminio, no se admite que sea de fundición de recupero, utilizando al mismo cuerpo como disipador térmico superior que garantice el rango de funcionamiento de temperatura admisible



MUNICIPALIDAD DE LA CIUDAD  
DE SANTA FE DE LA VERA CRUZ

**OBRA: "READECUACIÓN DE SISTEMA DE ILUMINACIÓN EN PARQUE BELGRANO Y BV MUTTIS"**

de trabajo de la placa de LED para mantener su rendimiento de performance y vida útil. Las terminaciones de las superficies serán esmaltadas con pintura termoconvertible en polvo.

No se admitirán adaptaciones de housings de luminarias con fuentes lumínicas tradicionales a esta tecnología de LED o cuerpos que no tengan integrado el disipador térmico.

El cuerpo principal deberá tener dos recintos independientes uno del otro: un recinto óptico para el sistema de placas de leds con sus respectivos lentes y un segundo recinto auxiliar para el alojamiento del driver y conjunto de borneras para el conexionado eléctrico a la red de alimentación.

El cableado deberá alojarse en "canales" para impedir que queden sobre la superficie donde apoya la placa de LED. Estos "canales" deberán salir de la inyección del cuerpo.

El equipo auxiliar (driver) estará montado dentro del cuerpo principal, que posibilite su extracción para eventuales tareas de mantenimiento. Toda la tornillería deberá ser en acero inoxidable.

La fuente lumínica de LED deberá ser del tipo "placa modular electrónica" (MPCB) con LEDs incorporados al circuito eléctrico y sistema de lentes ópticos vinculados a la placa por anclaje mecánico no admitiéndose proceso de unión con pegamentos o similares.

Es condición excluyente que sea posible el reemplazo de la placa de LED al cabo de su vida útil o por futuras actualizaciones de la misma ("upgrade") sin necesidad de recambio de la luminaria en su totalidad. Dicho reemplazo se podrá efectuar directamente en la Luminaria instalada sin necesidad del desmontaje de la misma.

No se admitirán Luminarias LED con el concepto de "unidad sellada", es decir que por manteniendo preventivo y/o correctivo, o al cabo de su vida útil, sea necesario el reemplazo total de la misma.

Todo el sistema deberá tener su correspondiente bornera macho-hembra de conexionado de tres vías para recibir la alimentación de red eléctrica de 220-240V, con prensacable de entrada y su correspondiente puesta a tierra. La luminaria y todos los componentes eléctricos deberán poseer y cumplir las reglamentaciones y normativas de seguridad eléctrica vigentes en el país.

El artefacto debe contar con descargador de protección atmosférico.

Parámetros técnicos específicos a cumplimentar - Proyector LED de 13000 lm:

Flujo lumínico  $\geq 13.000\text{lm} \pm 3\%$ .

Potencia de la luminaria  $\leq 100\text{W}$ .

Vida útil  $\geq 50.000\text{hs}$  con el mantenimiento del 70% del flujo inicial.

Índice de Reproducción Cromática (CRI)  $\geq 70$ .

Grado de estanqueidad: IP65 o superior, tanto para el recinto óptico como para el recinto de alojamiento del equipo auxiliar.

Driver: Alimentación de 220 - 240 V / 50 – 60 Hz

Se deberá presentar una muestra de la luminaria propuesta con su correspondiente manual. Además se debe adjuntar certificados de ensayos mecánicos, seguridad eléctrica, mediciones



MUNICIPALIDAD DE LA CIUDAD  
DE SANTA FE DE LA VERA CRUZ

**OBRA: "READECUACIÓN DE SISTEMA DE ILUMINACIÓN EN PARQUE BELGRANO Y BV MUTTIS"**

eléctricas y mediciones fotométricas para su evaluación en la Dirección de Alumbrado Público de la ciudad de Santa Fe, un día antes de la apertura de sobres de la presente licitación.

Conductores:

Serán de cobre electrolítico, aislados con goma silicona. Cumplirán los puntos E-34 y E-35 de las Normas IRAM AADL J 20-20.

No se permitirán uniones intermedias encintadas o empalmadas, debiendo existir en todos los casos borneras de conexiones

3 - PASACABLES

Todos los conductores que atraviesen elementos metálicos lo harán a través de bujes de goma silicona.

4 - MORSETERIA

Toda la morsetería utilizada será de materiales normalizados, según normas IRAM Nime.

5 - FUSIBLES

Serán del tipo aéreo, de 15 o 60 Amp., de porcelana eléctrica, con tornillos, tuercas y arandelas de bronce y alambre fusible calibrado según consumo.

**ESPECIFICACIONES GENERALES DE MANO DE OBRA**

INDICE

Art. 1º ALIMENTACION DE ENERGIA ELECTRICA

Art. 2º PASADO DE CABLES Y CONEXIÓN DE CONDUCTORES

Art. 1 – ALIMENTACION DE ENERGIA ELECTRICA

1.1 Ubicación:

Se determinará según plano adjunto y/o en lugar a determinar por la Inspección.  
Se procederá del modo indicado en el Art. 1.10 de estas especificaciones.

Art. 2 PASADO DE CABLES Y CONEXION DE CONDUCTORES

2.1 Generalidades:

Se refiere al procedimiento a seguir para el pasado de cables, así como las operaciones correlativas de conexión, empalmes, etc.

2.2 Limpieza de los conductos:

MUTTIS DONIS ESTEL  
Dirección de Gestión Urbana  
Municipalidad de Santa Fe



### **OBRA: “READECUACIÓN DE SISTEMA DE ILUMINACIÓN EN PARQUE BELGRANO Y BV MUTTIS”**

Previamente al paso de los cables, es necesario asegurarse de que los conductos estén limpios, libres de objetos extraños y en perfecto estado de continuidad, para lo cual se efectuará un sondeo, pasando la cinta destinada a traccionar los cables. Si el paso de esta cinta se hiciese de primera intención sin dificultad, el conducto estaría en condiciones de recibir los cables. Si el paso de la cinta tropezase con alguna dificultad, se efectuará un limpiado interior con un hisopo o con cepillo de cerda o metal o con un procedimiento más enérgico, según el caso. Si resultase necesario abrir el pavimento para eliminar la obstrucción. Este trabajo se hará en presencia de la Inspección de la Obra.

#### **2.3 Procedimiento:**

La colocación de los cables, se hará pasando, de una sola vez todos los cables que deba contener el conducto.

Se utilizarán cintas flexibles de acero, con extremo perforado, las que pasarán preferentemente en el sentido de las luminarias, hacia la cámara principal.

Frente a la boca de entrada se ubicará en el lugar conveniente, la bobina del cable montada sobre un soporte. Deberá intervenir un operario que controle y ayude la introducción del cable, evitando en todo momento que este forme ángulo inadecuado, o se introduzca rozando fuertemente contra el borde del soporte de columna o tapa de cámara. La tracción de las cintas se hará en forma uniforme sin esfuerzo brusco.

#### **2.4 Manejo de las bobinas:**

Las bobinas se tratarán con el cuidado que requiera el material que contienen. Se tendrá especial cuidado al bajarlas de los camiones, manipularlas, evitando, caídas y golpes. La protección de la periferia del carrete no se quitará hasta el momento que sea necesario.

No se almacenarán a la intemperie, ni aun estando los carretes cerrados. Se extremará la atención con los carretes ya abiertos y en uso, evitando que dañe el cable expuesto por un almacenaje o trato incorrecto. Cada bobina, cualquiera sea su tamaño, se montará sobre un soporte giratorio giratorio de sustentación, de solidez adecuada.

Pueden exceptuarse los cables de tierra, cuando se provean en rollos siempre que su extensión sobre la acera, no ocasione molestias a los peatones. Los soportes para las bobinas o carretes, contarán con cojinetes adecuados al peso que sustentan y funcionarán con un mínimo de rozamiento. Asimismo, se cuidará que el eje sea normal al conducto donde entrará el cable.

Para bobinas pesadas, durante la operación de pasado de cable, un operario precederá a girar el carrete obrando sobre el mismo evitando la tracción del cable con esfuerzos indebidos. Si en la práctica se viera conveniente, el cable recibido en bobinas grandes, podrá fraccionarse en depósitos en varias bobinas menores.

#### **2.5 Cables de alimentación de energía eléctrica:**

Pasarán en un solo tramo desde la red aérea, al pilar de alimentación.

#### **2.6 Conductores de puesta a tierra:**

Si la puesta a tierra es común a más de una columna se pasarán simultáneamente con todos los conductores de cada columna.

En caso de ser independiente este irá desde la columna directamente a la jabalina.

#### **2.7 Cortado de cables:**



MUNICIPALIDAD DE LA CIUDAD  
DE SANTA FE DE LA VERA CRUZ

### **OBRA: "READECUACIÓN DE SISTEMA DE ILUMINACIÓN EN PARQUE BELGRANO Y BV MUTTIS"**

Cuando sea conveniente, en lugar de ser colocado el cable directamente de la bobina o carrete al conducto, podrá cortarse de antemano a la longitud exacta requerida. Para ello será indispensable medir previamente el tramo requerido con cinta pasada por el conducto dejando un sobrante de 3,00 metros para conectar con la luminaria.

No se permitirá bajo ningún concepto el empalme de conductores, realizando el mismo en las respectivas borneras, y agregando un metro de cable que formará una espira en la cámara. Estos sobrantes se entienden medidos a partir del nivel de acera o pavimento o de la boca del tubo respectivo dentro de la cámara según el caso.

#### **2.8 Identificación de cables:**

Los cables que lleguen deberán estar perfectamente identificados, por medio de bandas normalizadas, las bandas tendrán una inscripción identificatoria en alto o bajorrelieve, se indicará en el plano de ubicación de cada circuito.

#### **2.9 Empalmes de cable a tierra:**

Los conductores heptafilares para puesta a tierra, podrán empalmarse.

Se utilizará únicamente resina, como fundente de la soldadura, que será de estaño-plomo al 33%, o en casos especiales con manguitos especiales.

#### **2.10- Líneas aéreas:**

Se deberán adecuar las líneas aéreas existentes que no se cambien, a los nuevos circuitos de los comandos que se coloquen.

A tal fin se deberán realizar los puentes necesarios entre líneas, corte de líneas, sus retenciones, retiro de puentes entre líneas, cruces de calle, etc.

### **ESPECIFICACIONES TÉCNICAS GENERALES PARA LIBERACIÓN DE TRAZA Y REGULARIZACIÓN DE VEREDAS Y PLUVIALES DOMICILIARIOS**

Comprende el corrimiento y/o demolición y/o reconstrucción en el lugar que correspondiere de todo elemento **aéreo o de superficie con sus correspondientes bases**, que interfiera en la traza de la calzada y demolición y reconstrucción de veredas necesarias para regularización o ejecución de cualquier actividad de esta obra:

**a)** Corrimiento de postes y columnas de servicios o iluminación, ejecución de las correspondientes bases de H<sup>º</sup> in situ (de acuerdo a indicaciones y especificaciones de la Inspección y/o del Ente involucrado), y posterior reparación de veredas afectadas, etc., cuando se encuentren ubicados total o parcialmente dentro del espacio ocupado por: la calzada propiamente dicha con sus correspondientes cordones, mas el sector correspondiente a vereda delimitado por la línea que se encuentra a 60 cm. por fuera del borde que limita el cordón de proyecto de la vereda (y éste), o que su cimentación, apoyo, arriostramiento, tensores, etc. se encuentren en un lugar que al realizar el movimiento de suelo se vean afectadas en su estabilidad o correcto funcionamiento o interfieran con obras de arte o generen mermas de visibilidad o funcionamiento anormal de las obras proyectadas a sólo criterio de la Inspección.

Deberán ser ubicadas según lo indique y apruebe la DIRECCIÓN DE ALUMBRADO PUBLICO Y ELECTROMECAÁNICA DE LA MUNICIPALIDAD DE LA CIUDAD SANTA FE DE LA VERA CRUZ,

MARÍA DOÑS ESTEL  
Directora de Gestión Urbana  
Municipalidad de Santa Fe



**OBRA: "READECUACIÓN DE SISTEMA DE ILUMINACIÓN EN PARQUE BELGRANO Y BV MUTTIS"**

ente involucrado en el corrimiento.

El servicio de iluminación deberá quedar en perfecto estado de funcionamiento, para lo cual la Contratista deberá reparar o reemplazar los elementos que componen la estructura lumínica que no esté en condiciones aceptables a juicio de la Dirección de Alumbrado Público y Electromecánica de la Municipalidad de la Ciudad de Santa Fe de la Vera Cruz, no generando pago adicional alguno. Si esta Dirección considera, se podrá utilizar los mismos elementos que componen actualmente el servicio: luminarias, cableado, elementos de puesta a tierra, aislaciones, lámparas, balastos, capacitores, etc.

Los elementos removidos se ubicarán en los lugares que indique la Inspección y según las especificaciones e indicaciones de los prestadores del servicio para lo cual la Contratista deberá obtener toda la información necesaria y tenerla en cuenta en su cotización.

**b)** Remoción de alcantarillas existentes, saneamiento, relleno de zanjones y cunetas ubicados entre líneas municipales de la zona de afectación de esta obra. La Contratista deberá extremar los medios para que estas demoliciones produzcan las menores molestias posibles a los frentistas, procurando anticiparles a los mismos la ejecución de las tareas para que se tomen los recaudos necesarios, debiendo la Empresa proveer medios provisorios de acceso y paso a los peatones y vehículos, en un todo de acuerdo con los aspectos técnicos de la Ordenanza N° 10519/99, anexas y modificatorias, además de asegurar un total escurrimiento de las aguas.

**c)** *Extracción de árboles con sus raíces ( previa autorización u orden expresa de la Inspección ) que estén ubicados total o parcialmente dentro del espacio ocupado por: la calzada propiamente dicha con sus correspondientes cordones, más el sector correspondiente a vereda delimitado por la línea que se encuentra a 60 cm por fuera del borde que limita el cordón de proyecto de la vereda (y éste) o interfieran con obras de arte o generen mermas de visibilidad o funcionamiento anormal de las obras proyectadas, a solo juicio de la Inspección.*

Será por cuenta de la Contratista el cuidado de los árboles y plantas que deban quedar en su sitio y tomará las providencias necesarias para su conservación y se hará cargo de los costos que ello implique.

La Contratista deberá reemplazar cada extracción efectuada por dos especies arbóreas del tipo y edad que indique la Inspección. Deberá proveer en la zona de plantación un volumen de 0,3 m<sup>3</sup> de suelo vegetal, en una profundidad de cincuenta centímetros. Efectuada la plantación, la Contratista será responsable por los riegos con agua necesarios para el desarrollo de los ejemplares, así como por la conservación de los mismos hasta la recepción definitiva de las obras.

Toda extracción de árboles deberá ajustarse a las Resoluciones y Decretos que reglamenten la extracción y poda de arbolado público.

Incluye también el retiro del suelo producto de la excavación que contenga restos de raíces, escombros u otro elemento que impida el normal relleno y compactación posterior.

Se considerará finalizada esta tarea una vez que el suelo sobrante y todas las especies sean cargadas, transportadas y descargadas en los sitios que indique la Inspección.

**d)** La Contratista tendrá a su exclusivo cargo y costo todos los trámites y trabajos necesarios para efectuar la remoción y traslado de todas las infraestructuras de servicios y/o instalaciones aéreas y/o



MUNICIPALIDAD DE LA CIUDAD  
DE SANTA FE DE LA VERA CRUZ

**OBRA: "READECUACIÓN DE SISTEMA DE ILUMINACIÓN EN PARQUE BELGRANO Y BV MUTTIS"**

de superficie con sus correspondientes infraestructuras subterráneas, existentes que se encuentren ubicadas total o parcialmente:

- dentro del espacio ocupado por la calzada propiamente dicha con sus correspondientes cordones, más el sector correspondiente a vereda delimitado por la línea que se encuentra a 60 cm por fuera del borde que limita el cordón de proyecto de la vereda (y éste), o
- en lugares que al realizar el movimiento de suelo se vean afectadas en su estabilidad o correcto funcionamiento, o
- en lugares que interfieran con obras de arte, de desagües propios, de conexión o sus obras complementarias, en un todo de acuerdo a lo expresado en el presente pliego o
- en lugares que puedan generar mermas de visibilidad o funcionamiento anormal de las obras proyectadas a sólo criterio de la Inspección, o
- en lugares que interfieran al realizar la liberación de la traza de la obra (incluido las veredas) no considerados específicamente en otro/s ítems.

Por lo expresado, la Contratista deberá solicitar planos y/o datos de las instalaciones existentes o a **instalar** a las Empresas AGUAS SANTAFESINAS S.A., TELECOM, TELEFONICA, LITORAL GAS, E.P.E., A. Y E., y/o cualquier otro Ente público o privado que ocupe el espacio público aéreo y/o de superficie.

Todas aquellas cañerías expuestas a deslizamientos deberán anclarse por medio de dados de Hº de características a determinar por la Inspección.

En terrenos inconsistentes, el asiento se ejecutará en Hº de escombro de ladrillo molido en proporción 1:4:6 con un espesor de 5 cm y sobre éste un colchón de tierra apisonada de 5 cm como mínimo.

**e)** Corrimiento de los refugios metálicos para espera de colectivos, que queden ubicados total o parcialmente dentro del espacio ocupado por: la calzada propiamente dicha con sus correspondientes cordones, más el sector correspondiente a vereda delimitado por la línea que se encuentra a 60 cm por fuera del borde que limita el cordón de proyecto de la vereda (y éste), o que su cimentación, apoyo, etc. se encuentren en un lugar que al realizar el movimiento de suelo se vean afectadas en su estabilidad o correcto funcionamiento o interfieran con obras de arte o generen mermas de visibilidad o funcionamiento anormal de las obras proyectadas, a sólo criterio de la Inspección.

Dichos refugios deberán ser reubicados donde la Inspección lo determine.

La Contratista se responsabiliza por el deterioro que en cualquier elemento constitutivo de los mismos se produzca por motivo de la remoción y/o manipuleo, debiendo reemplazar la parte afectada, sin generar pago adicional alguno.

Se incluye en esta tarea la construcción de bases de Hº in situ para caños columnas y una plataforma (para cada unidad a trasladar) de hormigón tipo H21 de 8 cm de espesor y superficie igual a la del refugio más un sobrecancho de 1 m (un metro) alrededor del mismo.

**f)** Remoción de alambrados y cercos existentes, dentro de la zona de afectación de la presente obra.

En caso de ser necesario, deberán reconstruirse los alambrados y/o los cercos con características similares a los existentes y de acuerdo a las reglas del arte. Deberán reemplazarse los elementos que se encuentren deteriorados (ya sea por las tareas enunciadas o previamente a éstas),

MARÍA DOÑS ESTEL  
Directora de Gestión Urbana  
Municipalidad de Santa Fe



MUNICIPALIDAD DE LA CIUDAD  
DE SANTA FE DE LA VERA CRUZ

**OBRA: "READECUACIÓN DE SISTEMA DE ILUMINACIÓN EN PARQUE BELGRANO Y BV MUTTIS"**

trasladándolos, preferentemente a la línea municipal. Todo esto a solo criterio de la Inspección.

**g)** Remoción y reconstrucción de pilares para provisión de energía eléctrica domiciliaria, dentro de la zona de afectación de la presente obra y aletas transversales, ubicándolos sobre la línea municipal, ejecutándolos de acuerdo a las prescripciones del reglamento de instalaciones eléctricas de la Municipalidad de la Ciudad de Santa Fe de la Vera Cruz.

Desconexión y reconexión necesaria, previa tramitación la Contratista ante la repartición correspondiente.

*Los elementos removidos se ubicarán en los lugares que indique la Inspección y según las especificaciones e indicaciones de los prestadores del servicio para lo cual la Oferente deberá obtener toda la información necesaria y tenerla en cuenta en su cotización.*

**h)** Cegado y reconstrucción de pozos ciegos. En el caso de encontrarse pozos ciegos en la zona de calzada, los mismos deberán sanearse, rellenarse con suelo apto o arena, con la compactación correspondiente según lo indicado en especificaciones correspondientes y taparse convenientemente, reconstruyéndolos en los lugares que indique la Inspección, según sus indicaciones y como mínimo de las mismas características que el original.

**i)** Prolongación o adecuación (entre la Línea Municipal y la cuneta de cordón cuneta de albañales domiciliarios existentes hasta la nueva línea de cordón de vereda y la reparación de las veredas respectivas.

Los caños de desagües pluviales deberán poseer una pendiente variable entre el 1 % y 2 % en toda su extensión. Si esto no pudiera cumplirse debido a la existencia de una tapada excesiva en la línea municipal, la Contratista deberá salvar este salto mediante la ejecución de una cámara con conexión a la cuneta de la nueva calzada. La Contratista deberá notificar al propietario correspondiente que dicha cámara es de carácter provisorio, debiendo éste reubicar altimétricamente el/los conducto/s pluvial/es domiciliario/s. Copia de dicha notificación deberá ser elevada a la Inspección.

Los caños de desagües pluviales y sus accesorios necesarios a colocar serán de PVC de 110 mm de diámetro y 3,2 mm de espesor, deberán poseer un perfecto calce entre sí y con el alojamiento previsto en el cordón, sin alteraciones de ningún tipo en su extremo. Estarán convenientemente sellados, calzados y apoyados en terreno firme y compactado. Deberá sellarse el extremo alojado en el cordón para evitar el ingreso de agua desde la calzada hacia la parte inferior de la losa de calzada.

En ningún caso se desaguarán al cordón cañerías que lleven aguas servidas de cualquier tipo. La Contratista deberá conectarlos al pozo ciego del inmueble correspondiente. En caso que el pozo ciego no se encuentre en el espacio público, la Contratista deberá realizar una cámara provisorio con conexión a la cuneta de la nueva calzada, hasta tanto se regularice la situación del inmueble y notificar por escrito a la Inspección de tal anomalía.

Las cámaras provisorias deberán ser de mampostería de 15 cm de espesor de pared y 30 cm x 30 cm (interior), con base de hormigón de ladrillo molido en proporción 1:4:6, de 0,80m x 0,80m y 10 cm de espesor, tapa de hormigón armado con 3 Ø 4 en ambas direcciones, de 40 cm x 40 cm (x 4cm de espesor), nivel superior coincidente con el de vereda. Las cámaras deberán poseer revoque interior impermeable 1:2 de 1,5 cm de espesor mínimo y un fondo para limpieza de 20 cm como mínimo. Se ubicarán centradas sobre la línea que separa el tercio enunciado en b) y el enunciado en c) del Artículo N°7 de la Ordenanza Municipal 10519/99. De no ser posible, el lugar exacto será determinado

MUTTIS DONS ESTEL  
Directora de Gestión Urbana  
Municipalidad de Santa Fe



MUNICIPALIDAD DE LA CIUDAD  
DE SANTA FE DE LA VERA CRUZ

**OBRA: "READECUACIÓN DE SISTEMA DE ILUMINACIÓN EN PARQUE BELGRANO Y BV MUTTIS"**

por la Inspección.

**j)** Reconstrucción de veredas para regularización, o que hayan sido afectadas por cualquier actividad de la obra objeto del presente pliego. Deberán tener las mismas características a la existentes y como mínimo un contrapiso de 8 cm de espesor y un alisado de cemento de 2 cm de espesor con las juntas convenientes, efectuándose aserrado previo a la reconstrucción en caso que la Inspección lo solicite. En el caso que la vereda sea de terreno natural se llegará a cota de cordón con tierra fértil (sin escombros, ni basura) compactada y perfilada con la pendiente necesaria a fin de evitar acumulación de agua. Todo de acuerdo a lo dispuesto técnicamente en la Ordenanza 10519/99.

La regularización de pluviales y reparación de veredas deberán ejecutarse inmediatamente después de ejecutarse la calzada y el cordón.

**La Contratista deberá constatar la cota que los conductos pluviales domiciliarios poseen en la línea municipal, a fin que el caño tenga una pendiente variable entre el 1% y el 2% desde la línea municipal hasta el nuevo cordón.**

Los ingresos vehiculares que se reconstruyan al ser afectados por la obra deberán poseer la pendiente adecuada y tendrán como mínimo un hormigón de piedra H21 de 10 cm de espesor, con los bordes convenientemente reforzados según detalle que deberá aprobar la Inspección y que dependerá del material con que continúe la vereda.

Toda excavación que se origine deberá ser rellenada con material apto, el que deberá compactarse hasta obtener un grado no menor que el del terreno adyacente. Este trabajo no será necesario en las superficies que deban ser excavadas con posterioridad para la ejecución de desmontes, préstamos, zanjas, etc.

Comprende además todas las veredas que se modifican y/o se amplíen por motivos de la obra objeto de este pliego, debiendo ejecutarse con las mismas características a la existente. En caso que la vereda fuese de terreno natural, se deberá rellenar con suelo apto hasta el cordón.

En caso que el nivel de cordón quede por debajo del nivel de terreno natural y/o vereda, deberá perfilarse con una pendiente 1:3.

**k)** Cualquier rotura, deterioro o merma que se produzca en personas, bienes, servicios, etc. (incluyendo su calidad), debido a la ejecución de las tareas descritas en el presente pliego (a través de un efecto directo o indirecto), será única responsabilidad de la Contratista, quien deberá evitar esto, y para lo cual deberá tomar las precauciones necesarias.

La Contratista tendrá a su exclusivo cargo y costo todos los trámites, trabajos y materiales necesarios para efectuar la reparación del deterioro producido, debiendo informar de esto al Ente correspondiente.

Los materiales a utilizar deberán ser nuevos, de calidad aprobada por la Inspección, según las normas que rigen para el servicio en cuestión.

Lo expresado precedentemente no generará pago adicional alguno, ni reclamo posterior por parte de la Contratista.

**ESPECIFICACIONES TÉCNICAS PARA HIGIENE Y SEGURIDAD**

MUTTIS DONIS ESTEL  
Directora de Gestión Urbana  
Municipalidad de Santa Fe



**OBRA: "READECUACIÓN DE SISTEMA DE ILUMINACIÓN EN PARQUE BELGRANO Y BV MUTTIS"**

DESCRIPCIÓN:

Comprende la provisión necesaria para el cumplimiento, por parte de la Empresa Constructora, de la legislación vigente en referencia a Higiene y Seguridad en el Trabajo, a saber, Ley de Higiene y Seguridad N° 19587 y sus decretos reglamentarios N° 351/79 y 911/97 para la Industria de la Construcción. Antes del comienzo de los trabajos la Empresa Contratista deberá presentar el Programa de Seguridad para la obra en cuestión, debidamente aprobado por la ART.

El Programa de Higiene y Seguridad en el Trabajo que se propone para ser cumplido, estará basado en el cumplimiento de:

- Ley 19587 de Higiene y Seguridad en el Trabajo.
- Decreto 351/79.
- Resolución 1069/91 de Salud y Seguridad en la Construcción.
- Decreto 911/96 de Salud y Seguridad en la Construcción.
- Resolución SRT 231/96.
- Resolución SRT 51/97.
- Resolución SRT 35/98

Comprende la provisión, mantenimiento y reposición de:

1- **Cartel de obra**, cantidad mínimo dos (2), de acuerdo a las indicaciones de la Secretaría de Comunicaciones, al igual que los cercos y vallas para seguridad ó desvío, los que serán completos y todos tendrán la inscripción que se le indique de dicha Secretaría, debiendo la empresa requerir a la inspección todas las instrucciones correspondientes antes de colocarlos y/o fabricarlos.-

2- **Carteles indicadores de desvío**. La disposición de estos elementos, detalles de señalización, y su cantidad deberá ajustarse a lo establecido en las normativas vigentes.

3- **Equipos y elementos de seguridad personal** para el plantel de obra deberá cumplir con lo establecido a continuación. A saber:

3.1 Vestimenta de trabajo:

- a. Para tareas con riesgos contaminantes. Ej.: cloacas - ropa antiácida.
- b. Para tareas con agua - ropa común.
- c. La indumentaria llevará el nombre de la empresa contratista y deberá ser uniforme.

3.2 Casco: de acuerdo a Norma IRAM 3620.

3.3 Protección facial contra:

- a. Proyecciones de partículas agresivas e impacto.
- b. Salpicaduras de líquidos.
- c. Radiaciones.

3.4 Protección ocular: Norma IRAM 3630.

3.5 Protección auditiva: Norma IRAM 4060. Tipo cobertor. Ej.: martillo neumático, compresores, motores a explosión, etc.

3.6 Protección respiratoria: Estos equipos protectores son de muy variados tipos según los requerimientos. Para su elección se tomarán en cuenta las siguientes variables: propiedades



**OBRA: "READECUACIÓN DE SISTEMA DE ILUMINACIÓN EN PARQUE BELGRANO Y BV MUTTIS"**

químicas, físicas, tóxicas y otras del medio ambiental del cuál se requiere protección (gases, vapores, polvos u otros contaminantes).

3.7 Guantes: Art. 198 "la protección de los miembros superiores se efectuará por medio de mitones, guantes y mangas, adaptadas a los riesgos a prevenir y que permitan adecuada movilidad de las extremidades".

3.8 Calzados: Dieléctricos con punteras de acero. Ej.: botines, botas, botas m/caña, caña larga, wader.

Todos estos elementos están de acuerdo a la Ley 19.587, Decreto Reglamentario 351/79.

El uso de los elementos de seguridad antes indicado estará condicionado a la tarea que realice cada operario.

4. **Señalización nocturna luminosa**, dejando expresa constancia en cuanto a la prohibición del uso de balizas a llama.

5. **Provisión de baños químicos**, en cantidad suficiente en función de la cantidad de personal afectado a cada frente.

6. **Provisión del botiquín** para uso del personal.

7. **Provisión de cerco opaco** de altura no menor a dos (2) metros, en caso de excavaciones especiales y muy peligrosas (como el caso de estaciones elevadoras).

8. **Asesoramiento técnico**, tal cual lo establece el Art. 1.8 del Pliego de Especificaciones Técnicas. El Contratista deberá, previo a la iniciación de los trabajos, informar a la Inspección los datos de la empresa o especialista que tendrá a su cargo dicho asesoramiento.

La certificación y pago se efectuará de la siguiente manera: 60% del monto del ítem en el primer certificado, lo que incluirá el costo inicial de provisión de carteleras y equipos de seguridad, una vez que la Inspección haya aprobado el mismo. El 40% remanente se certificará mensualmente prorrateado en partes iguales en los restantes meses de obra a fin de cubrir los gastos de nuevas provisiones, reposición y conservación de los elementos.

9. Cuando la Inspección o Higiene, Seguridad y Medio Ambiente detecte a personal de la Contratista sin cumplir con el uso de vestimenta o equipamiento adecuado, exigirá el retiro del mismo y si el hecho es general se clausurará provisoriamente el frente de trabajo.

**CONDICIONES Y AMBIENTE DE TRABAJO - NORMATIVA VIGENTE A CUMPLIR DURANTE LA EJECUCIÓN DE LA OBRA**

La Contratista deberá tomar todas las precauciones necesarias para evitar todo tipo de daño a personas o bienes de cualquier naturaleza, incluidas las propiedades frentistas de la traza de la obra, siendo único y exclusivo responsable del resarcimiento de los daños y perjuicios que la obra y/o sus dependientes ocasionen a aquellas.

Será responsable del cumplimiento de las leyes, Decretos, Disposiciones, Ordenanzas y reglamentos de Autoridades Nacionales, Provinciales y Municipales, vigentes en el lugar de ejecución de las obras, así como el pago de las multas que pudieran aplicarse por infracciones a las mismas.

La Contratista dispondrá (en caso de ser necesario) la intervención de expertos, a su costa, que durante la ejecución y la terminación de las obras se corrijan posibles defectos de las mismas, de manera de:



**OBRA: “READECUACIÓN DE SISTEMA DE ILUMINACIÓN EN PARQUE BELGRANO Y BV MUTTIS”**

- Velar por la seguridad de todas las personas con derecho a estar en la zona de obras y conservar las mismas en un estado de orden que evite cualquier peligro a tales personas.
- Proporcionar y mantener a su cargo todas las luces, guardas, vallas, señales de peligro y vigilancia cuando y donde sea necesario y/o requerido por la Inspección de obras o por cualquier Autoridad debidamente constituida, para la protección de las obras o para la seguridad y conveniencia de toda persona.
- Tomar todas las medidas necesarias para proteger el ambiente, dentro y fuera de la obra, para evitar daños a las personas y/o propiedades públicas, como consecuencia de la contaminación del ruido u otras causas derivadas de sus métodos de trabajo.
- Reducir los efectos ambientales de conformidad con las Especificaciones Técnicas Contractuales.

La Contratista está obligada a dar cumplimiento a todas las disposiciones de las Leyes de Accidentes de Trabajo y de Seguridad e Higiene y su Reglamentación (Ley 19587/72, Decreto Reglamentario 351/79, Resolución 1069/91, su modificación por el Decreto 911/96 de fecha 5/8/96 (de las condiciones de Higiene y Seguridad en la Industria de la Construcción), y lo normado en la Resolución de la Superintendencia de Riesgos del Trabajo N° 231/96 (Boletín Oficial 27/11/96), la Ley sobre Riesgos del Trabajo N° 24557, los aspectos técnicos de las Ordenanzas de la Municipalidad de la Ciudad de Santa Fe de la Vera Cruz N° 10519, anexas y modificatorias, y a todas aquellas otras disposiciones que sobre el particular se dicten hasta la Recepción definitiva de la obra. Asimismo será responsable de cualquier accidente que ocurra a su personal, haciendo suyas las obligaciones que de ella deriven, de acuerdo a lo que establece la legislación citada.

La Adjudicataria está obligada a presentar antes de la iniciación de la obra, la constancia de inscripción de todo el personal, tanto administrativo como obrero, a emplearse en la obra, en una A.R.T. aceptada por la Inspección.

La Contratista deberá presentar, previo a la emisión de la certificación mensual, una constancia de cumplimiento de las normas vigentes correspondiente al mes inmediato anterior. La misma deberá estar debidamente rubricada por el Representante Técnico de la Contratista y por un Profesional Responsable Habilitado asignado para el servicio de control y cumplimiento de Higiene y Seguridad en el Trabajo y avalada mediante copia certificada de la documentación aprobada por el Organismo (ART) competente. Dicho Profesional Habilitado deberá velar por la seguridad e higiene tanto de los trabajadores de la obra, como de terceros y/o sus bienes y por el cumplimiento de las disposiciones Municipales vigentes para la ejecución de trabajos en la vía pública (aspectos técnicos de las Ordenanzas de la Municipalidad de la Ciudad de Santa Fe de la Vera Cruz N° 10519, anexas y modificatorias) y elevar a la Inspección (mediante el Representante Técnico) un informe semanal sobre su cumplimiento u observaciones y copias de las actuaciones que realizare.

En caso de no presentación de dicha constancia o que la misma ponga de manifiesto incumplimiento por parte de la Contratista, la Comitente retendrá en forma automática el 3 % de la certificación mensual correspondiente, la que será reintegrada en la certificación posterior a la normalización de la situación debidamente acreditada. Si la Contratista incurriere en falta alguna en dos certificaciones, sean consecutivas o no, la Comitente no reintegrará las retenciones correspondientes al último certificado.

**NORMATIVA VIGENTE**

**ARTICULO 9º, CAPITULO 1, DECRETO REGLAMENTARIO N° 911/96:** “los empleados deberán adecuar las instalaciones de las obras que se encuentren en construcción y los restante ámbitos de



**OBRA: “READECUACIÓN DE SISTEMA DE ILUMINACIÓN EN PARQUE BELGRANO Y BV MUTTIS”**

trabajo de sus empresas, a lo establecido en la Ley N° 19587, y esta reglamentación en los plazos y condiciones que a tal efecto establecerá la SUPERINTENDENCIA DE RIESGOS DE TRABAJO.”

ARTICULO 17º, CAPITULO 3, DECRETO REGLAMENTARIO N° 911/96: “estará a cargo del Empleador la obligación de disponer la asignación de la cantidad de horas - profesionales mensuales que, en función del número de trabajadores, de la categoría de la actividad y del grado de cumplimiento de las normas específicas de este reglamento, correspondan a cada establecimiento. Las pautas para esta determinación serán establecidas por la SUPERINTENDENCIA DE RIESGOS DEL TRABAJO.

El empleador deberá prever la asignación de técnicos en Higiene y Seguridad, con título habilitante reconocido por autoridad competente, en función de las necesidades de cada establecimiento, como auxiliares de los responsables citados en el artículo 16º”.

ARTICULO 20º, CAPITULO 4, DECRETO REGLAMENTARIO N° 911/96 indica generalidades sobre el contenido del legajo técnico de Higiene y Seguridad que deben complementarse con las pautas de prevención necesarias para el cumplimiento de las funciones de los servicios de Higiene y Seguridad.

ANEXO I, ARTÍCULO 1º.- (REGLAMENTARIO DEL ARTÍCULO 9º, CAPITULO 1, DECRETO REGLAMENTARIO N° 911/96): Las condiciones básicas de Higiene y Seguridad que se deben cumplir en una obra en construcción desde el comienzo de la misma, serán las siguientes:

- a) Instalación de baños y vestuarios adecuados.
- b) Provisión de agua potable.
- c) Construcción de la infraestructura de campamento (en caso de ser necesario).
- d) Disponer de vehículos apropiados para el transporte de personal (en caso de ser necesario).
- e) Entrega de todos los elementos de protección personal para el momento de la obra que se trate, de acuerdo a los riesgos existentes, con la excepción de la ropa de trabajo.
- f) Implementación del Servicio de Higiene y Seguridad y la confección del Legajo Técnico.
- g) Elaboración de un programa de Capacitación de Higiene y Seguridad y realización de la instrucción básica inicial para el personal en la materia.
- h) Ejecución de las medidas preventivas de protección de caídas de personas o de derrumbes, tales como colocación de barandas, vallas, señalización, pantallas, submurado o tablestacado, según corresponda.
- i) Disponer de disyuntores eléctricos o puestas a tierra, de acuerdo al riesgo a cubrir, en los tableros y la maquinaria instalada. Asimismo, los cableados se ejecutarán con cables de doble aislación.
- j) Instalación de un extintor de polvo químico triclase ABC, cuya capacidad sea de diez kilogramos.
- k) Protección de los accionamientos y sistemas de transmisión de las máquinas instaladas.
- l) Luego, y a medida que se ejecutan las etapas de obra, se deberá cumplir con lo que establece el Decreto N° 911/96 y en especial se cumplirán los siguientes plazos:

A los siete días:

- l) Entrega de la ropa de trabajo.

A los quince días:

- m) Completar la capacitación básica en Higiene y Seguridad al personal.
- n) Instalar carteles de seguridad en obra.
- o) Destinar un sitio adecuado para su utilización como comedor del personal.
- p) Completar la protección de incendio.
- q) Adecuar el orden y la limpieza de la obra, destinando sectores de acceso, circulación y ascenso en caso de corresponder, seguros y libres de obstáculos.”



**OBRA: "READECUACIÓN DE SISTEMA DE ILUMINACIÓN EN PARQUE BELGRANO Y BV MUTTIS"**

ARTICULO 2º.- (REGLAMENTARIO DEL ARTICULO 17, CAPITULO 3, DECRETO REGLAMENTARIO N° 911/96)

Teniendo en cuenta el riesgo intrínseco, la cantidad de personal y los frentes de trabajo simultáneos que se pueden presentar en las obras de construcción, se establecen las horas de asignación profesional en forma semanal según la tabla siguiente sin hacer diferencia si el Servicio de Higiene y Seguridad tiene carácter interno o externo.

Nº de OPERARIOS	HORAS SEMANALES	PROFESIONALES
1-15	de 3 a 5	
16-50	de 5 a 10	
51-100	de 10 a 15	
101-150	de 15 a 20	
151 o más	30 o más	

Como complemento de las obligaciones profesionales, se adjunta una referencia para la incorporación de Técnicos en Higiene y Seguridad.

A partir de 50 personas, el profesional a cargo del Servicio de Higiene y Seguridad establecerá la cantidad de Técnicos necesarios y la asignación de Horas Profesionales, atendiendo a la complejidad de obra, frentes abiertos, cantidad de personal expuesto al riesgo, etc.

Las tareas que deberán desarrollar en las horas previstas, serán las que se estipulan como obligaciones en el capítulo 3 del Decreto N° 911/96.

ARTICULO 3º.- (REGLAMENTARIO DEL ARTICULO 20, CAPITULO 4, DECRETO REGLAMENTARIO N° 911/96)

Independientemente de los requisitos establecidos en el artículo 20 del Decreto N° 911/96, el Legajo Técnico de obra deberá completarse con lo siguiente:

- Memoria descriptiva de la obra.
- Programa de prevención de accidentes y enfermedades profesionales de acuerdo a los riesgos previstos en cada etapa (se lo completará con planos o esquemas si fuera necesario).
- Programa de capacitación al personal en materia Higiene y Seguridad.
- Registro de evaluaciones efectuadas por el servicio de Higiene y Seguridad, donde se asentarán las visitas y las mediciones de contaminantes.
- Organigrama del Servicio de Higiene y Seguridad - Medicina Laboral.
- Plano o esquema del obrador y servicios auxiliares

Conforme el Título II - Capítulo 4 - Artículo 39 del Decreto N° 351/79 reglamentario de la Ley N° 19587, el Servicio de Higiene y Seguridad en el Trabajo, confeccionará y mantendrá actualizado un Legajo Técnico, que contendrá como mínimo y según lo especificado en la Resolución N° 1069/91 del Ministerio de Trabajo y Seguridad Social, lo siguiente:

a- Memoria Descriptiva de la obra, con análisis de los riesgos potenciales emergentes por etapa de obra. Se complementará con planos, esquemas y diagramas explicativos.

b- Un programa de prevención de riesgos laborales por etapa de obra, que identifique:

\* Medidas de prevención de accidentes y enfermedades del trabajo.

\* Memoria técnico - explicativa que incluya las Normas a ser aplicadas para cada riesgo.

\* Programa de capacitación del personal, a todos los niveles, indicando tiempo de duración y sistema



MUNICIPALIDAD DE LA CIUDAD  
DE SANTA FE DE LA VERA CRUZ

### **OBRA: “READECUACIÓN DE SISTEMA DE ILUMINACIÓN EN PARQUE BELGRANO Y BV MUTTIS”**

a emplear.

\* Elementos y equipos de protección previstos en función de los riesgos

\* Evaluaciones periódicas de los riesgos físicos y químicos ambientales.

\* Plano o esquema del obrador, y servicios del mismo.

\* Infraestructura de los servicios de obra, agua para consumo, evacuación de líquidos cloacales, iluminación, accesos, protección contra incendios, etc.

c- Organigrama del Servicio de Higiene y Seguridad en el Trabajo.

d- Organigrama del Servicio de Medicina del trabajo.

#### ORDENANZA MUNICIPAL N° 10519 (Reglamenta el trabajo en la vía pública)

Art 18 – La empresa se encargará de iluminar excavaciones y obstáculos, señalizar y colocar letreros. Deberá apuntalar edificios para prevenir derrumbes.

Art 19 – En caso de interrupción o desvío del tránsito de vehículos se adoptarán todas las medidas de señalamiento diurno y nocturno para prevenir accidentes

Art 31 – Proteger las excavaciones final de la jornada con un vallado de las características acordadas en el pliego. El apoyo de los elementos de protección será 0,20 m del borde.

### **ESPECIFICACIONES TÉCNICAS PARA CONTROL AMBIENTAL**

#### **Art. N° 1: DESCRIPCIÓN:**

Comprende básicamente el Control y Protección del Medio Ambiente en un todo de acuerdo a las Leyes, Decretos, Resoluciones y Disposiciones ( Nacionales, Provinciales y Municipales ) y requerimientos de la documentación contractual, con el objeto de velar por la seguridad de las personas con derecho a estar en las zonas de obras, conservando las mismas en un estado de orden que evite cualquier peligro a aquellas; proporcionar y mantener (en tiempo y forma) todos los elementos necesarios para la seguridad de todas las personas; tomar todas las medidas necesarias para proteger el ambiente dentro y fuera de la obra; y suprimir o reducir los impactos ambientales negativos durante la ejecución de la obra (acumulación de materiales en la vía pública; interferencias en el tránsito peatonal y vehicular; ruidos; generación de polvos, gases y/o emanaciones tóxicas; desbordes de pozos absorbentes; riesgos para la población y construcciones aledañas debido a excavaciones profundas; deforestación, anegamiento; etc.), en un todo de acuerdo con los programas enunciados en el Plan de Mitigación.

#### **Art. N° 2: PLAN DE MITIGACIÓN**

**2.1.- Objetivos:** Tiene por objeto indicar las acciones necesarias a llevar a cabo, a los efectos de disminuir los impactos negativos causados por la realización y operación de la obra.

Las obras de mitigación serán efectuadas en los plazos que requiera el grado de avance de las obras; por lo tanto no se establece un plan cronológico de mitigación, sólo se realizarán en función de determinadas acciones específicas.

#### **2.2.- Etapas de obra:**

Medidas mitigadoras - Control de impactos

MATIAS DOMINGO ESTEL  
Director de Gestión Urbana  
Municipalidad de Santa Fe



**OBRA: “READECUACIÓN DE SISTEMA DE ILUMINACIÓN EN PARQUE BELGRANO Y BV MUTTIS”**

**Generalidades:** Deberá instruirse al personal que tenga presencia directa en la obra, y poder de decisión en la Contratista en el área de construcción sobre el cumplimiento de las ordenanzas y disposiciones municipales respecto a medio ambiente y salud, en particular en aspectos tales como ruidos molestos, derrame de aguas servidas, forestación existente, etc. en relación a su accionar en la zona. Al respecto y como normas generales que pueden o no estar incluidas en la legislación vigente, se deberá observar lo siguiente:

- a) En caso de utilizar con propósitos secundarios a la construcción en sí, ramas, troncos, o maderas aserradas de terminación burda, no deben provenir de la forestación urbana existente, salvo que medie la autorización de la Inspección, y provengan de ejemplares extraídos o a extraer del área de trabajo.
- b) Las operaciones de mantenimiento de maquinaria vial, de transporte, etc., que generen residuos potencialmente contaminantes, conteniendo, por ejemplo, grasas, aceites minerales y otros derivados del petróleo deben hacerse de manera que no tomen contacto con el suelo ni aguas superficiales ni subterráneas dándole disposición final junto con el resto de los residuos peligrosos. En lo posible estas operaciones deben realizarse en el obrador.
- c) De ser necesario (y a solo criterio de la Inspección), la planta productora de concreto estará equipada con sistemas de control de emisión de contaminantes a la atmósfera, incluyendo a los particulados, durante su operación.
- d) Debe evitarse que los residuos sólidos bituminosos generados por el funcionamiento de la planta de producción de hormigón, por la pavimentación en sí y por las operaciones de mantenimiento de la maquinaria vial, tomen contacto con el medio ambiente.
- e) Los residuos sólidos estabilizados, provenientes de la remoción de carpetas obsoletas, mas áridos no utilizados, no deberán disponerse en cualquier sitio. La práctica más conveniente es acopiarlos en un solo sitio y luego cargarlos, transportarlos y descargarlos en los sitios que indique la Inspección (dentro del ejido de la Ciudad de Santa Fe).

**2.2.1.- Depósito de Materiales:** Los materiales a utilizar en la construcción, particularmente aquellos que, por sus características granulométricas, pudieran dispersarse en el entorno; deberán disponerse de tal manera que su forma de acopio impida que ésta pueda producirse.

Se deberá (evitando afectar la calidad del material a utilizar), proceder a la compactación y/o cobertura u otro mecanismo que asegure una mínima dispersión.

**2.2.2.- Drenajes Superficiales:** Deberán preverse adecuadamente drenajes temporarios durante la etapa de construcción para evitar que se formen barreras que impidan el escurrimiento. De esta manera se evitará la acumulación innecesaria de agua de lluvia, que puede provocar problemas de salinización o de erosión.

**2.2.3.- Disposición de residuos sólidos generados durante la etapa de construcción:** Deberá preverse la ubicación de contenedores para aquellos residuos generados durante la etapa de construcción, a los efectos de evitar que los mismos sean dispersados en el medio, evitando además la proliferación de insectos y roedores. Estos residuos deberán ser retirados periódicamente para su disposición final.

Además deberá considerarse el almacenamiento de residuos tales como aceites, combustibles e



**OBRA: "READECUACIÓN DE SISTEMA DE ILUMINACIÓN EN PARQUE BELGRANO Y BV MUTTIS"**

hidrocarburos en general, producidos durante la obra, para su posterior disposición o recuperación.

**2.2.4.- Disposición de residuos cloacales del obrador:** Se deberán instalar letrinas sanitarias, baños químicos, u otro tipo de equipos, para impedir que se agrave la contaminación de las aguas de la zona por un aporte de aguas residuales del obrador.

**2.2.5.- Destrucción de suelos:** Se producirá una inevitable destrucción de suelos por movimientos de tierra, no se considera posible una mitigación de los efectos. Ante un posible hallazgo de objetos del patrimonio arqueológico y/o paleontológico, se deberá denunciarlo de inmediato a las autoridades competentes.

**2.2.6.- Destrucción del paisaje:** Será por cuenta de la Contratista el cuidado de los árboles y plantas que deban quedar en su sitio y tomará las precauciones necesarias para su conservación y se hará cargo de los costos que ello implique.

Toda especie arbórea extraída deberá ser reemplazada por dos ejemplares nuevos, y de acuerdo a lo indicado en el punto 2-3-1 siguiente.

**2.2.7.- Plan de relaciones con la comunidad:** Resulta de fundamental importancia mantener informada a la población por donde se ejecutará la obra y las arterias transversales que sirvan como pasos alternativos, respecto de las actividades de la construcción del proyecto, a fin de consensuar los posibles inconvenientes y molestias que la construcción de la obra podría llegar a ocasionar tales como: cortes en el suministro de energía eléctrica, redes de agua potable, servicio telefónico, etc., roturas y obstrucción de calles y accesos, etc. y evitar además posibles accidentes por el incremento de tránsito en el sector, particularmente del tránsito pesado y maquinarias viales.

**2.2.8.- Información al personal que trabajará en obra:** Deberá implementarse un listado de conductas a seguir por parte del personal de obra e instruir a éste, a los fines de evitar posibles accidentes personales y ambientales por:

- generación innecesaria de residuos.
- derrames de sustancias líquidas y/o sólidas al entorno, como ser hidrocarburos, materiales de construcción, que puedan afectar principalmente el curso de los desagües existentes a cielo abierto y entubados en toda la zona.

Particularmente no se deberán verter materiales que puedan llegar a producir obstrucciones en los entubamientos del área de la obra o aguas debajo de la misma.

**2.2.9.- Alteraciones en los servicios de infraestructura:** Al ser necesarios los cortes en el suministro de electricidad, deberá preverse con anterioridad un sistema de información a la comunidad, a los efectos que conozcan días y horarios de dichos cortes de energía. Incluso si existen alternativas en el trabajo para suministrar fluido eléctrico desde otro sector a las zonas comprendidas en el corte.

**2.2.10.- Emplazamiento del Obrador en el área:** Teniendo en cuenta los vientos predominantes de la zona, deberá tomarse especial precaución en cuanto a la ubicación del obrador, el que deberá emplazarse lo más alejado posible del sector urbanizado, para evitar posibles molestias por ruidos y dispersión de materiales.

### **2.3.- Etapa de operación**

#### **Medidas mitigadoras - Control de impactos**



**OBRA: “READECUACIÓN DE SISTEMA DE ILUMINACIÓN EN PARQUE BELGRANO Y BV MUTTIS”**

**2.3.1.- Calidad del Aire - Forestación**

**2.3.1.1.- Calidad del Aire:** A fin de disminuir el efecto del impacto causado por la variación de la calidad del aire se deberá forestar la nueva traza (si se especifica particularmente).

**2.3.1.2.- Forestación:** Los entepados y forestaciones deberán atender a las características del subsuelo resultante de las obras, (presencia de cañerías, entubamientos a escasa profundidad, etc.).

Deberá implementarse alguna combinación de ejemplares de hoja caduca y perenne, en orden a obtener una oferta de superficie foliar adecuada en toda época del año. La implantación deberá realizarse de manera de ofrecer las menores tareas de poda periódica por obstrucción de líneas de conducción de energía. Es conveniente cuantificar la disponibilidad de espacios a forestar y parquizar.

Las especies sugeridas son para las caducifolias, Lapacho Rosado ( *Tabebuia avellanedae* ) o Lapacho Negro ( *Tabebuia ipé* ) y para las de hoja persistente el Brachichito (*Brachychiton populneum*). Su altura medida desde la base del tronco hasta la primera bifurcación de ramas estará comprendida entre 1,70 m y 2,00 m. Las modalidades de implantación en términos de distancia entre ejemplares estará en el orden de los 5 m, pero podrá modificarse en menos, de acuerdo a las singularidades de cada caso. En cuanto a la distribución respecto a las características foliares, se sugiere una doble línea en tresbolillo con las especies de hoja persistente en la más próxima a la calzada y las caducifolias más próximas a la línea de edificación. En los casos que las dimensiones de acera sean más exiguas, se sugiere una implantación alternada, comenzando y finalizando la cuadra con las de hoja persistente. Los ejemplares se colocarán en su emplazamiento definitivo utilizando las técnicas y artes usuales en este tipo de operación.

Las planificaciones serán aprobadas por la Inspección antes de implementarse y su cuantificación en términos de número y especies a implantar, como así también su ubicación espacial definitiva.

**2.3.2.- Ruidos:** Se producirá un notable aumento del flujo vehicular, lo que traerá aparejado un aumento en los niveles sonoros en los sectores que comprenderá la nueva traza; por lo que se hace necesaria la señalización vial y la instalación de elementos para disminuir la velocidad de circulación de manera tal que no se superen los límites máximos establecidos. Paralelamente esto traerá aparejada una menor incidencia de accidentes de tránsito.

Los niveles sonoros finales esperados, serán comparables a los que se encuentran en los distintos sectores de la ciudad, que poseen una densidad de tránsito similar.

**2.3.3.- Hidrología superficial** La absorción de las aguas de lluvia por parte del terreno en el área transformada; será muy baja; esto se traducirá en un incremento del caudal en los canales de desagüe.

**2.3.4.- Alteración del paisaje:** Existirá una alteración del paisaje en la zona al ser transformada. Se deberá arborar según se indique particularmente en toda la zona de obra, lo cual tendrá el efecto de mejorar el paisaje, reducir los niveles sonoros, y disminuir los niveles de monóxido de carbono producidos por el tránsito automotor.

Podemos establecer que, para los frentistas luego de la terminación de la obra, el sector estará en condiciones de ser mantenido con una mejor higiene que la que existe en la situación actual.

**2.3.5.- Plan de relaciones con la comunidad:** La operación de una calle de alto tráfico, en un sector



MUNICIPALIDAD DE LA CIUDAD  
DE SANTA FE DE LA VERA CRUZ

### **OBRA: “READECUACIÓN DE SISTEMA DE ILUMINACIÓN EN PARQUE BELGRANO Y BV MUTTIS”**

donde antes no existía traza, o la densidad de tránsito era muy baja, necesitará de ciertos requisitos para su integración en la comunidad.

Se deberán realizar, aparte de obras de infraestructura necesarias y según se indique particularmente, algún tipo de educación vial para evitar conductas que puedan derivar en accidentes de tránsito, como ser el hecho de dejar animales sueltos, niños jugando en zonas expuestas, tránsito en vehículos con tracción a sangre, etc.

### **Art .Nº 3: MONITOREO**

Deberán controlarse los parámetros ambientales que puedan provocar impactos negativos relevantes, de acuerdo al análisis de las matrices para las etapas de obra y operación, cuya enumeración se transcribe a continuación debidamente discretizados en las etapas “de Obra y de Operación”.

#### **3.1.- Etapas de obra**

##### Generalidades:

a) La Contratista y su personal, deberán cumplir estrictamente las Leyes Nacionales, Provinciales, Ordenanzas y disposiciones Municipales y Reglamentos Policiales vigentes durante la ejecución de la obra.

b) Limpieza de la Obra: La Contratista mantendrá la obra exenta de residuos, debiendo practicar su limpieza periódicamente, pudiéndose exigir la Inspección en cualquier momento a su solo criterio. La entrega de la obra, una vez concluida deberá efectuarse libre de escombros o residuos de materiales y en perfectas condiciones de higiene y seguridad.

c) Obrador: La verificación y/o aprobación de un obrador por parte de la Inspección, no exime a la Contratista del cumplimiento de la norma y/o trámite de autorización ante otros organismos en lo que compete al orden edilicio, sanitario o de seguridad, de manera tal que su funcionamiento no provoque inconvenientes a terceros.

d) Medidas de seguridad, vigilancia, señalamiento y protección: La Contratista deberá tener continua vigilancia en los trabajos, a fin de no ocasionar perjuicios a las personas o bienes, deberá de noche alumbrar las excavaciones u obstáculos y señalizarlos, de día y de noche (ver Ordenanza de la Municipalidad de la Ciudad de Santa Fe de la Vera Cruz N° 10519, anexas y modificatorias).

Asimismo deberá tomar todas las medidas de protección adecuadas, para evitar accidentes y efectuar los apuntalamientos necesarios, para prevenir derrumbes o salvaguardar la estabilidad de los edificios o construcciones.

e) Interrupciones al tránsito de vehículos y/o personas: La Contratista deberá tomar todas las medidas necesarias, para que las interrupciones de tránsito de vehículos o personas sean mínimas. En los casos en que resulte imprescindible recurrir a ella, se deberán adoptar todas las medidas de señalamiento diurno y nocturno necesarias, para advertir y orientar el tránsito vehicular y prevenir accidentes. (ver Ordenanza de la Municipalidad de la Ciudad de Santa Fe de la Vera Cruz N°10519, anexas y modificatorias ).



**OBRA: “READECUACIÓN DE SISTEMA DE ILUMINACIÓN EN PARQUE BELGRANO Y BV MUTTIS”**

**3.1.1.- Calidad de aire:** Deberá realizarse un control cada 30 días para determinar valores de polvo sedimentable producidos durante esta etapa; a los efectos de estimar los posibles aumentos que se producirán, referidos a la concentración de base existente, y realizar una posterior comparación con los niveles máximos en la legislación vigente. Los puntos de ubicación de muestreo estarán comprendidos en zonas a determinar a solo y exclusivo criterio de la Inspección.

En lo referente a polvo en suspensión, deberán efectuarse por lo menos una medición cada 15 días durante el período de mayor actividad del obrador, en idéntica ubicación que la indicada para polvo sedimentable, y por períodos de 20 minutos.

**3.1.2.- Ruidos:** Se deberán medir como mínimo una vez cada 15 días los niveles de presión sonora producidos en los horarios de mayor actividad, en las siguientes áreas: dentro del obrador, en la zona de operación de máquinas, y en dos puntos de medición indicados a continuación (el lugar exacto lo determinará la Inspección):

- \* Uno ( 1 ) en calle con muy baja circulación
- \* Uno ( 1 ) en zona de alta circulación vehicular

Los niveles sonoros deberán adecuarse a la legislación aplicable.

**3.1.3.- Suelos:** Deberá verificarse la correcta disposición de desagües provisorios durante la etapa de obra, mediante inspecciones periódicas, por parte de personal Municipal, especialmente en los períodos de mayor precipitación esperables (meses de Octubre hasta Marzo ).

La Contratista deberá tomar las medidas necesarias para evitar toda clase de inundaciones asegurando el perfecto funcionamiento de los desagües durante el tiempo que lleve la obra.

Materiales sobrantes de las excavaciones: La Contratista colocará al costado de las excavaciones que practiquen en calzadas o veredas, el material estrictamente necesario para efectuar los rellenos, en forma que no incomode las aguas pluviales. Terminando el relleno, de una excavación y el terraplenamiento, la Contratista deberá retirar el mismo día el material sobrante y depositarlo en el lugar que indique la Inspección dentro del ejido urbano.

Deberá controlarse periódicamente la correcta disposición y evacuación de los residuos sólidos generados, de acuerdo a lo sugerido en el punto 2.2.3 “Disposición de residuos sólidos generados durante la etapa constructiva”.

**3.1.4.- Calidad de aguas - Desagües domiciliarios existentes:** Se deberá controlar la correcta disposición y evacuación de los residuos cloacales generados, de acuerdo a lo sugerido en el punto 2.2.4 “Disposición de residuos cloacales del obrador”. Asimismo todos los residuos ( y aguas servidas ) que actualmente los frentistas evacúan a cámaras en veredas y/o a las cunetas a cielo abierto. La Contratista proveerá y ejecutará todas las medidas necesarias para que los mismos sean neutralizados (en sus efectos contaminantes) hasta que se realice la conexión reglamentaria al pozo absorbente. En el caso que por la ubicación de dichos pozos se encuentren en la zona de calzada y el corrimiento deba ser a cargo de la Contratista dicha reconexión deberá realizarla la misma. Los únicos desagües domiciliarios que la Contratista está autorizada a conectar a los nuevos cordones son los de origen pluvial, siendo responsabilidad de la misma dicha comprobación en el momento de la conexión.

**3. 2.- Etapa de operación:** Se deberá controlar la correcta disposición y evacuación de los residuos



**OBRA: “READECUACIÓN DE SISTEMA DE ILUMINACIÓN EN PARQUE BELGRANO Y BV MUTTIS”**

cloacales generados, de acuerdo a lo establecido en el punto 2.2.4 “Disposición de residuos cloacales del obrador “.

**3.2.1.- Calidad de aire:** Debido a la baja concentración de gases de combustión, humo y hollín esperados, no se considera necesario un plan específico de monitoreo en este sector. Deberán aplicarse los mismos criterios generales adoptados para el resto de la Ciudad ( es decir, el control de humo y gases en fuentes móviles ).

**3.2.2.- Ruidos:** Se deberán efectuar mediciones periódicas de niveles sonoros, de acuerdo a lo establecido en la Ordenanza Municipal vigente y se comparan con los niveles sonoros esperables.

**3.2.3.- Población:** La Municipalidad, a través de las Direcciones competentes, deberá efectuar un control de actividades de la población, de modo que no se produzcan radicaciones industriales, comerciales o residenciales incompatibles con las permitidas por el Código Urbano.

**ESPECIFICACIONES TÉCNICAS GENERALES PARA SEÑALIZACIÓN VERTICAL TRANSITORIA DE OBRAS Y DESVIOS**

**Art. Nº 1: DESCRIPCIÓN**

Con el propósito de garantizar la seguridad de los usuarios en la calzada, terceros y personal afectado a la obra, la Contratista deberá disponer bajo su exclusiva responsabilidad, el señalamiento adecuado en las zonas en que debido a los trabajos realizados y/o en ejecución o por causas imputables a la obra, se originen situaciones de riesgo tales como:

- Estrechamiento de calzada,
- Desvíos provisorios,
- Excavaciones o cunetas profundas,
- Desniveles en el pavimento,
- Máquinas u obreros trabajando,
- Etc.

Los dispositivos y elementos a emplear y el esquema de ubicación de los mismos en el lugar deberán responder a las características y formas específicas. En todos los casos la Contratista podrá incorporar dispositivos o elementos de tecnología superior u otros esquemas de señalamiento para aumentar o brindar las condiciones de seguridad que requiera cada caso.

Comprende la construcción e instalación de Señales Viales Transitorias, en un todo de acuerdo a las especificaciones técnicas y planos adjuntos, y al Anexo L, Sistema de Señalización Vial Uniforme del Decreto Reglamentario de la Ley Nº 24.449 – art. 22. Se utilizarán láminas reflectivas de alto índice calidad grado ingeniería.

Las señales deberán mantenerse visibles, limpias, reflectantes y emplazadas en los lugares previstos en el esquema aprobado durante el tiempo en que su mensaje sea necesario para el fin propuesto.

Para señalamientos nocturnos se deberá dotar a dichas señales de elementos lumínicos permanentes o intermitentes.

Las señales consisten en:

- Cartelería de chapa de hierro galvanizado con símbolos y/o mensajes montadas sobre postes de madera,
- Tambores,



MUNICIPALIDAD DE LA CIUDAD  
DE SANTA FE DE LA VERA CRUZ

**OBRA: "READECUACIÓN DE SISTEMA DE ILUMINACIÓN EN PARQUE BELGRANO Y BV MUTTIS"**

- Conos,
- Vallas,
- Delineadores,
- Etc.

De acuerdo a las dimensiones y demás datos que se detallan.

**Art. Nº 2: DISPOSITIVOS Y ELEMENTOS**

**2.1.- Carteles:**

Las señales preventivas y reglamentarias serán de las medidas normalizadas por la DNV y las de información especial tendrán las medidas mínimas como las indicadas en la figura Nº 1a y 1b.

- SEÑALES DE REGLAMENTACION: 0,60 m de ancho por 0,80 m de alto.
- SEÑALES DE PREVENCION: 0,90 m de alto por 0,90 m de ancho.

El tipo de letras será HELVETICA MEDIUM con mayúsculas y minúsculas. Las dimensiones de las letras y simbología se ajustarán a las normas establecidas por la DIRECCION NACIONAL DE VIALIDAD.

Los carteles estarán provistos de sostenes móviles o fijos según el uso que deba darse a los mismos, debiendo presentar su borde inferior a una altura de 1.30m respecto de la cota del eje de calzada.

**2.1.1.- Colores y símbolos:**

**2.1.1.a.- Preventivas e Información Especial:** Serán con fondo naranja y símbolos negros o blancos

**2.1.1.b.- Reglamentarias:** Serán con fondo blanco, letras y símbolos rojo y negro.

En todos los casos se utilizarán láminas reflectivas de alto índice calidad tipo grado ingeniería y chapas de hierro galvanizado de 2 mm de espesor.



**OBRA: "RADECUACIÓN DE SISTEMA DE ILUMINACIÓN EN PARQUE BELGRANO Y BV MUTTIS"**

**SEÑALES DE INFORMACIÓN ESPECIAL**



**Figura Nº 1.a**



**OBRA: "READECUACIÓN DE SISTEMA DE ILUMINACIÓN EN PARQUE BELGRANO Y BV MUTTIS"**

**SEÑALES DE INFORMACIÓN ESPECIAL**

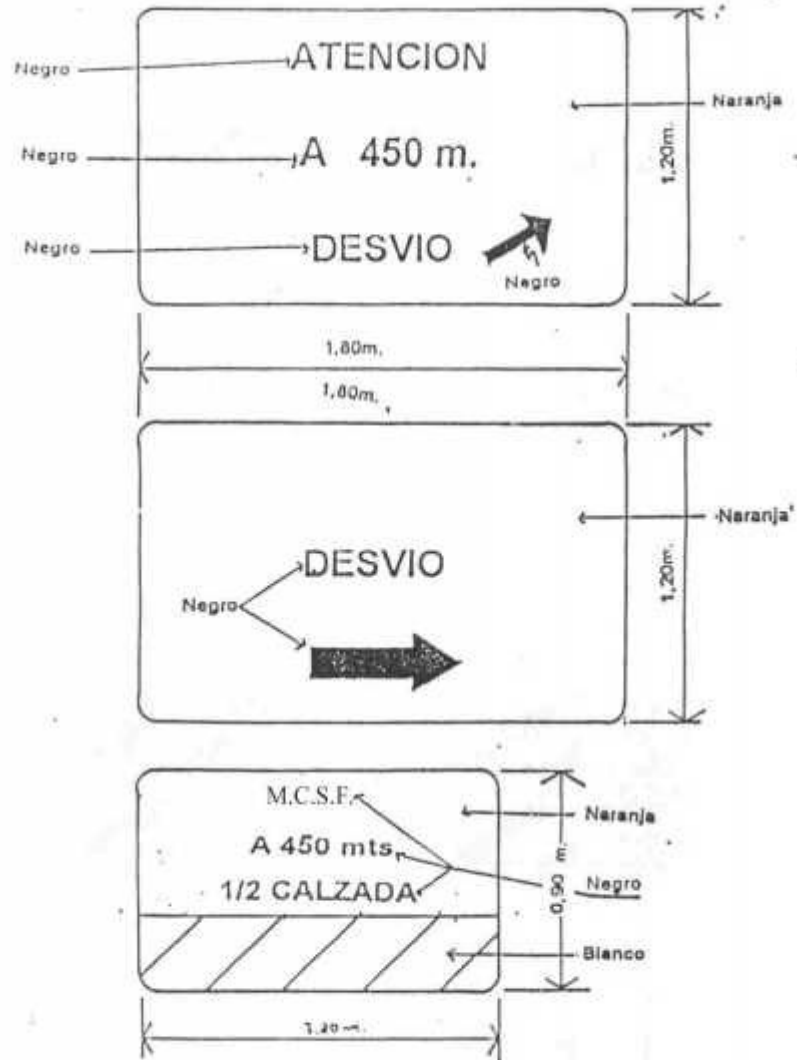

**CARTELES REGLAMENTARIOS**

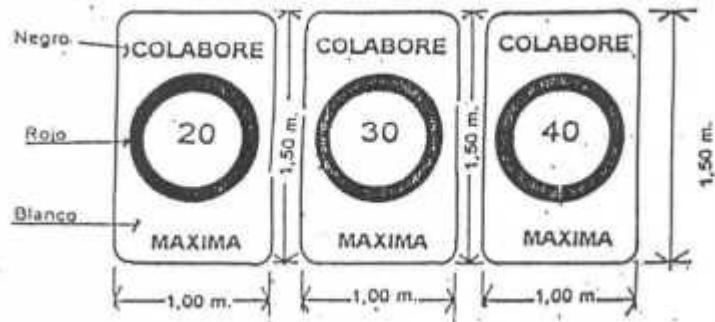

**Figura Nº 1.b**



**OBRA: "READECUACIÓN DE SISTEMA DE ILUMINACIÓN EN PARQUE BELGRANO Y BV MUTTIS"**

**2.2.- Dispositivos de Canalización:**

**2.2.1.- Vallas:**

Este dispositivo se utiliza para indicar una variación en la dirección del tránsito motivada por la presencia de un riesgo en calzada..

El largo de las barreras estará comprendido entre 1.50 y 2.00m en un ancho de 0.20m con franjas blancas y naranja en forma alternada con una inclinación hacia abajo de 45grados. Estas franjas serán reflectantes y visibles, en condiciones atmosféricas normales, a una distancia mínima de 300 metros cuando se iluminen con las luces altas de un vehículo normal. Figura N° 2a y 2b.

Los soportes y el reverso de la barrera serán de color blanco.

En el caso de indicar DESVÍOS, se podrá reemplazar las bandas de la primer placa por una flecha de color blanco con la dirección del mismo.

En caso de formar un vallado con tambores y tablas, se le realizará dos aberturas diametralmente opuesta a fin de sujetar las tablas para forman el vallado. Ver detalle figura N° 2c.

Podrán ser metálicos de uso comercial capacidad 200lts. pintados con esmalte sintético color naranja con 3 bandas horizontales de material reflectante blanco calidad tipo grado ingeniería de 0.15m de ancho separadas 0.20m unas de otras.

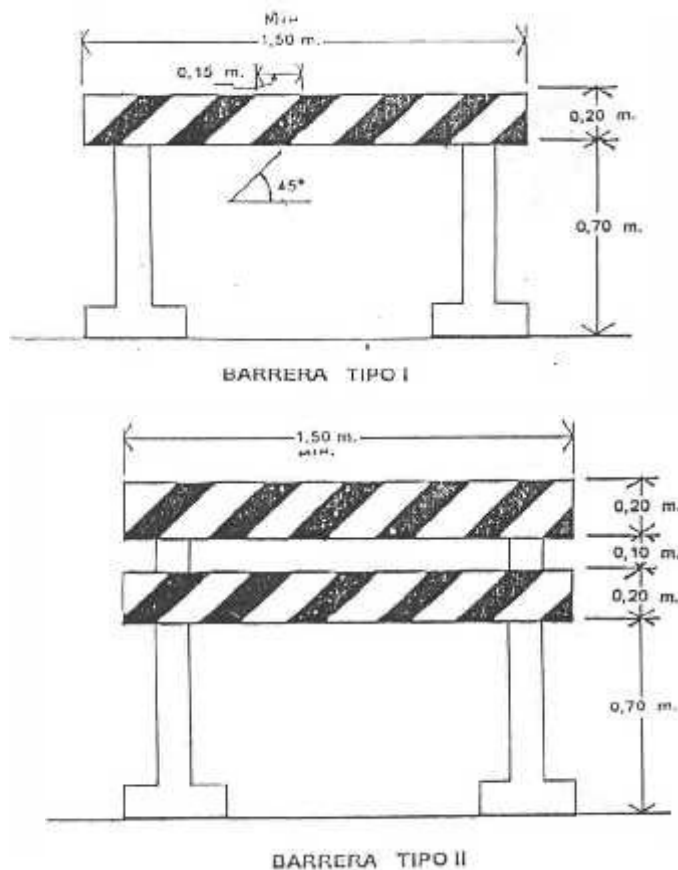

**Figura N° 2.a**



**OBRA: "READECUACIÓN DE SISTEMA DE ILUMINACIÓN EN PARQUE BELGRANO Y BV MUTTIS"**

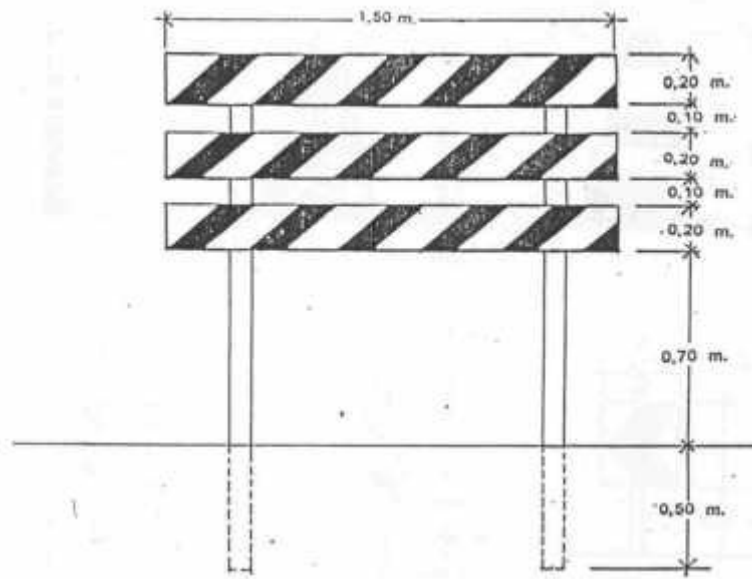

BARRERA TIPO III

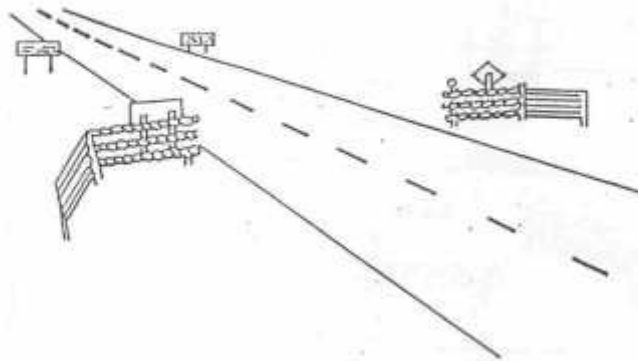

BARRERA ALADA

**Figura N° 2.b**

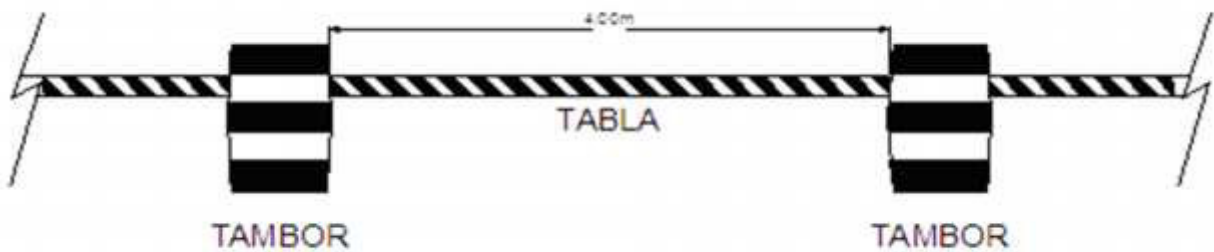

**Figura N° 2.c**



**OBRA: "READECUACIÓN DE SISTEMA DE ILUMINACIÓN EN PARQUE BELGRANO Y BV MUTTIS"**

**2.2.2.- Conos:**

Son dispositivos fabricados de diversos materiales que permiten soportar el impacto sin que se dañen ni produzcan daños al ser investidos por los vehículos.

Se emplean en general en los casos en los cuales por el reducido tiempo de duración de las tareas y el peligro que estas traen aparejadas no se justifique la instalación de barreras.

La altura de estos elementos será como mínimo 0.50m con una base que asegure la adecuada sustentación.

Los conos serán de color naranja y para permitir su visualización nocturna estarán provistos de un elemento reflectivo color blanco o bien ser reflectante en toda su superficie. Figura N° 3

La separación entre los dispositivos de canalización debe ser como máximo, en metros el 20% de la velocidad expresada en km/h.

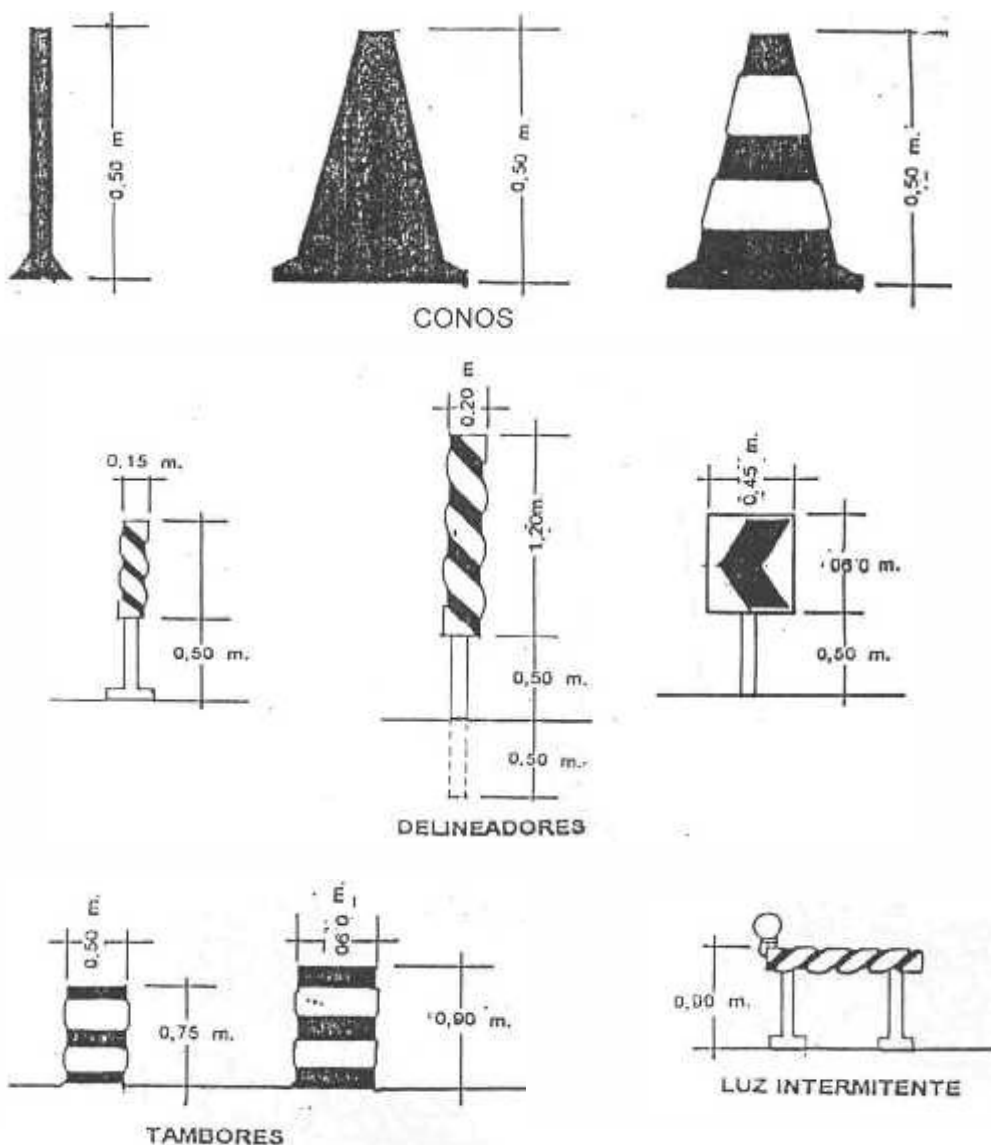

**Figura N° 3**



**OBRA: "READECUACIÓN DE SISTEMA DE ILUMINACIÓN EN PARQUE BELGRANO Y BV MUTTIS"**

**2.3.- Dispositivos Luminosos:**

**2.3.1.- Reflectores:**

Cuando se deban realizar trabajos nocturnos, la zona donde se ejecute los mismos deberán estar convenientemente iluminada mediante la utilización de reflectores. Las unidades de iluminación se deberán colocar de forma tal que no produzcan deslumbramiento a los conductores de vehículos y permitan una correcta iluminación de la zona de trabajo. Los artefactos deberán estar montados sobre columnas las cuales serán fácilmente transportables. El nivel lumínico para áreas de trabajo será de 20 a 30 lux.

**2.3.2.- Lámpara de encendido continuo:**

Están constituidos por una serie de lámparas protegidas por dispositivos translucidos de color rojo que se emplean para indicar:

- \* Obstrucciones,
- \* Peligro,
- \* Delineamiento de una calzada en zona de construcción.

**2.3.3.- Luces intermitentes eléctricas y/o fotovoltaicas:**

Estas luces de identificación de peligro son del tipo intermitente con una luz amarilla cuya lente posee un diámetro mínimo de 0.20m. Estas podrán operar durante todo el día de manera unitaria o en grupos.

**2.3.4.- Alimentación:**

La Contratista deberá prever la alimentación de todos los dispositivos luminosos durante los períodos de operación establecidos, pudiendo ser alimentación de red, grupos generadores, baterías, paneles solares, etc.

Queda prohibido la utilización de dispositivos a combustible de cualquier tipo.

**Art. Nº 3: CONTROL DE TRÁNSITO EN ÁREAS DE TRABAJO**

**3.1.- Descripción:**

En cada zona de trabajo deberá utilizarse un esquema de control de tránsito el cual estará integrado por las áreas que a continuación se detallan e ilustran en la figura N°4.

Con una anticipación mínima de 15 días hábiles a la iniciación de los trabajos, la Contratista está obligado a elevar a la inspección de obra para su aprobación un esquema de "Señalamiento de Obra en Construcción".

**3.1.1.- Área adelantada de precaución:**

Marca el inicio de la zona de tránsito controlado. La primera señal será un cartel que indicará el inconveniente a atravesar y la distancia al mismo (desvío, calzada reducida, estrechamiento del carril, etc) balizado en su parte superior. Dentro de esta área se colocarán más carteles de las mismas características del anterior, indicando además velocidades máximas, las que serán establecidas en base a las características del lugar.

**3.1.2.- Área de transición:**

En esta zona se canaliza el tránsito que circula por el carril clausurado hacia el provisorio, el número de elementos canalizadores será función de la longitud de la transición y del elemento que se utilice. La Inspección de obra podrá exigir la colocación de balizas sobre los elementos canalizadores.

**3.1.3.- Área de prevención:**



MUNICIPALIDAD DE LA CIUDAD  
DE SANTA FE DE LA VERA CRUZ

**OBRA: “READECUACIÓN DE SISTEMA DE ILUMINACIÓN EN PARQUE BELGRANO Y BV MUTTIS”**

Es una zona libre de obstáculos que se debe dejar entre el área de transición y el área de trabajo. Tendrá la misma longitud del área de transición e igual cantidad de dispositivos de canalización.

**3.1.4.- Área de trabajo:**

Se trata de la zona en la que se desarrollaran las tareas previstas. No se permitirán áreas de trabajo con longitudes mayores a los 200m salvo autorización por escrito de la Inspección de Obra. A lo largo de dicha área se continuará con el emplazamiento de los mencionados dispositivos de canalización.

**3.1.5.- Área final**

Área donde finaliza la zona de transito controlado, a partir de la cual los conductores retoman la conducción normal. Para señalar esta zona se colocará como mínimo un cartel que indique FIN ZONA DE OBRA. Además para canalizar el tránsito hacia el carril correspondiente se marcará una transición cuya longitud y cantidad de dispositivo se indicará en el esquema.



**OBRA: "READECUACIÓN DE SISTEMA DE ILUMINACIÓN EN PARQUE BELGRANO Y BV MUTTIS"**

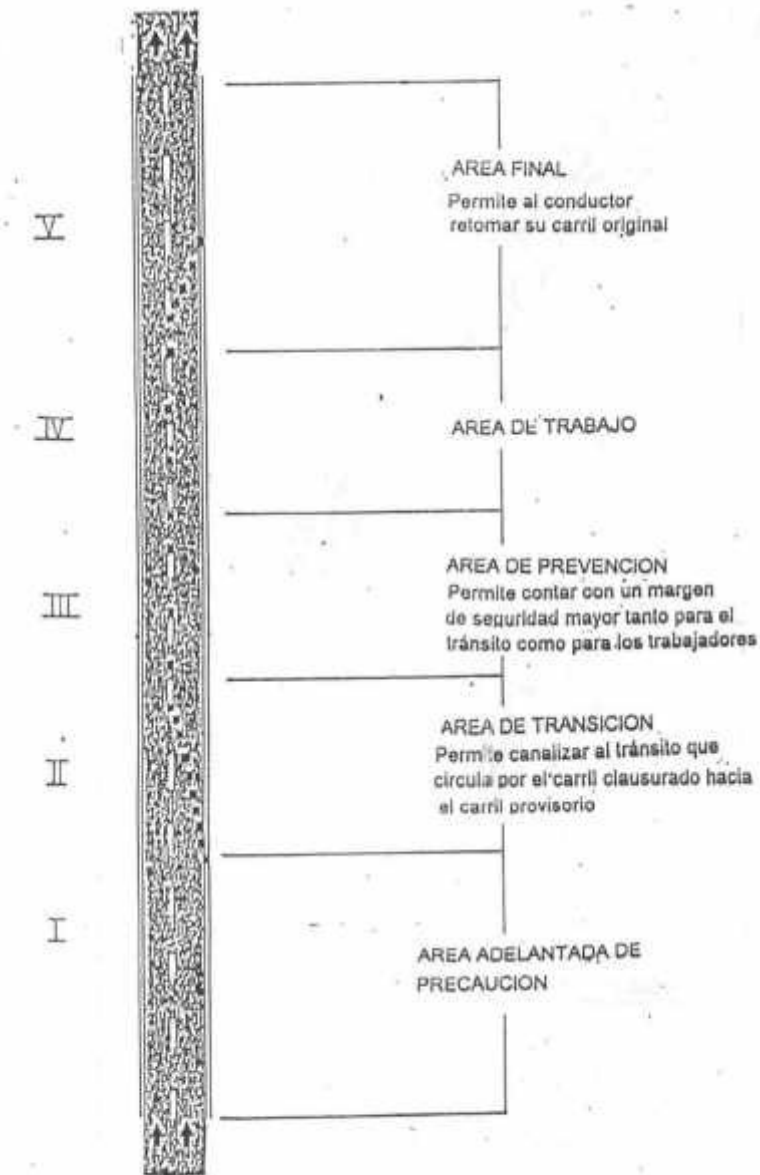

**Figura N° 4**

**3.2.- Esquema de señalización y canalización:**

Los elementos y dispositivos de canalización serán como mínimo los indicados en los esquemas de las figuras N°5 a N°9.

Cuando se den situaciones similares contempladas en los mismos. Los esquemas para cualquier otro caso no contemplados en las anteriores se elaboraran en base a los lineamientos enunciados.



**OBRA: "READECUACIÓN DE SISTEMA DE ILUMINACIÓN EN PARQUE BELGRANO Y BV MUTTIS"**



Figura N° 5



**OBRA: "RADECUACIÓN DE SISTEMA DE ILUMINACIÓN EN PARQUE BELGRANO Y BV MUTTIS"**

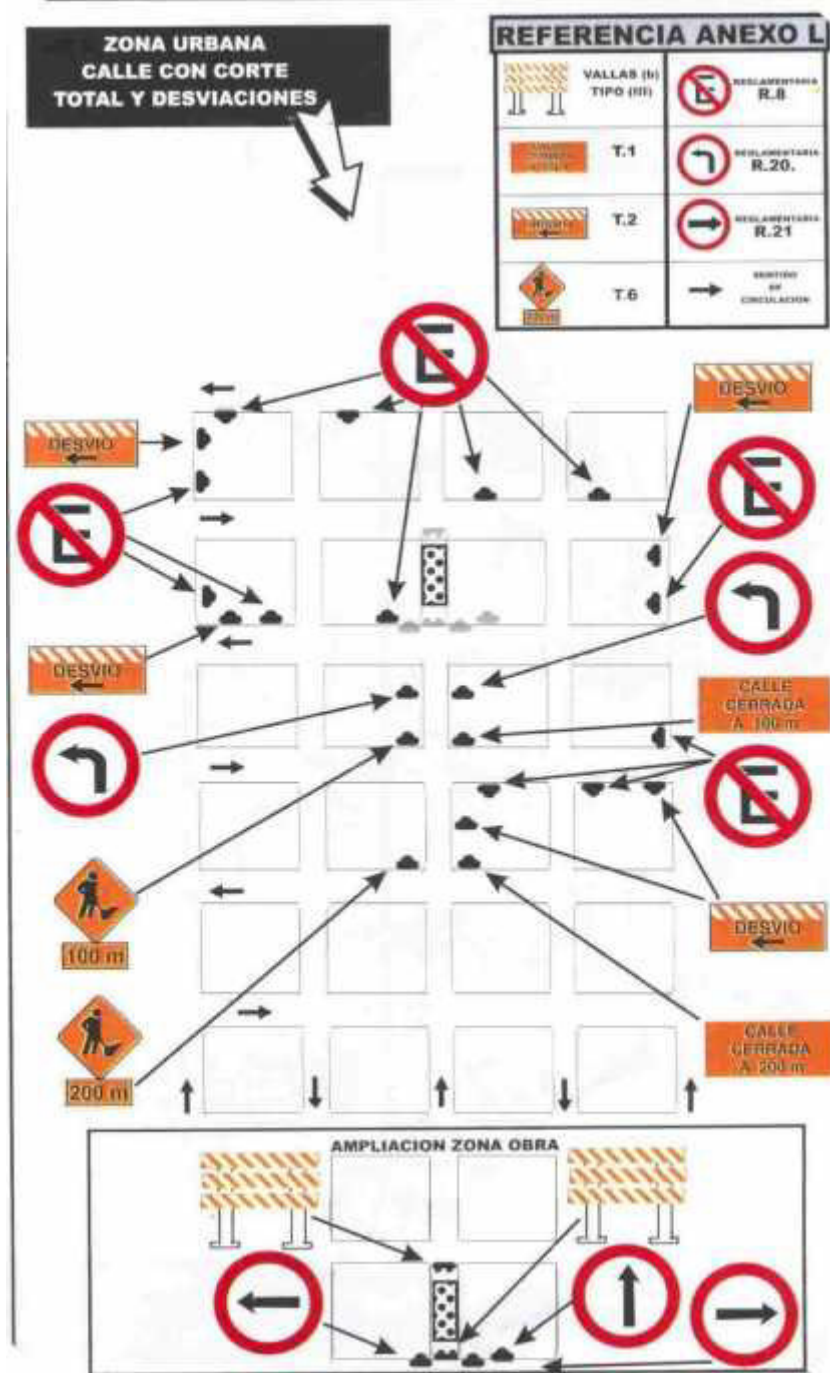

Figura N° 6



OBRA: "READECUACIÓN DE SISTEMA DE ILUMINACIÓN EN PARQUE BELGRANO Y BV MUTTIS"

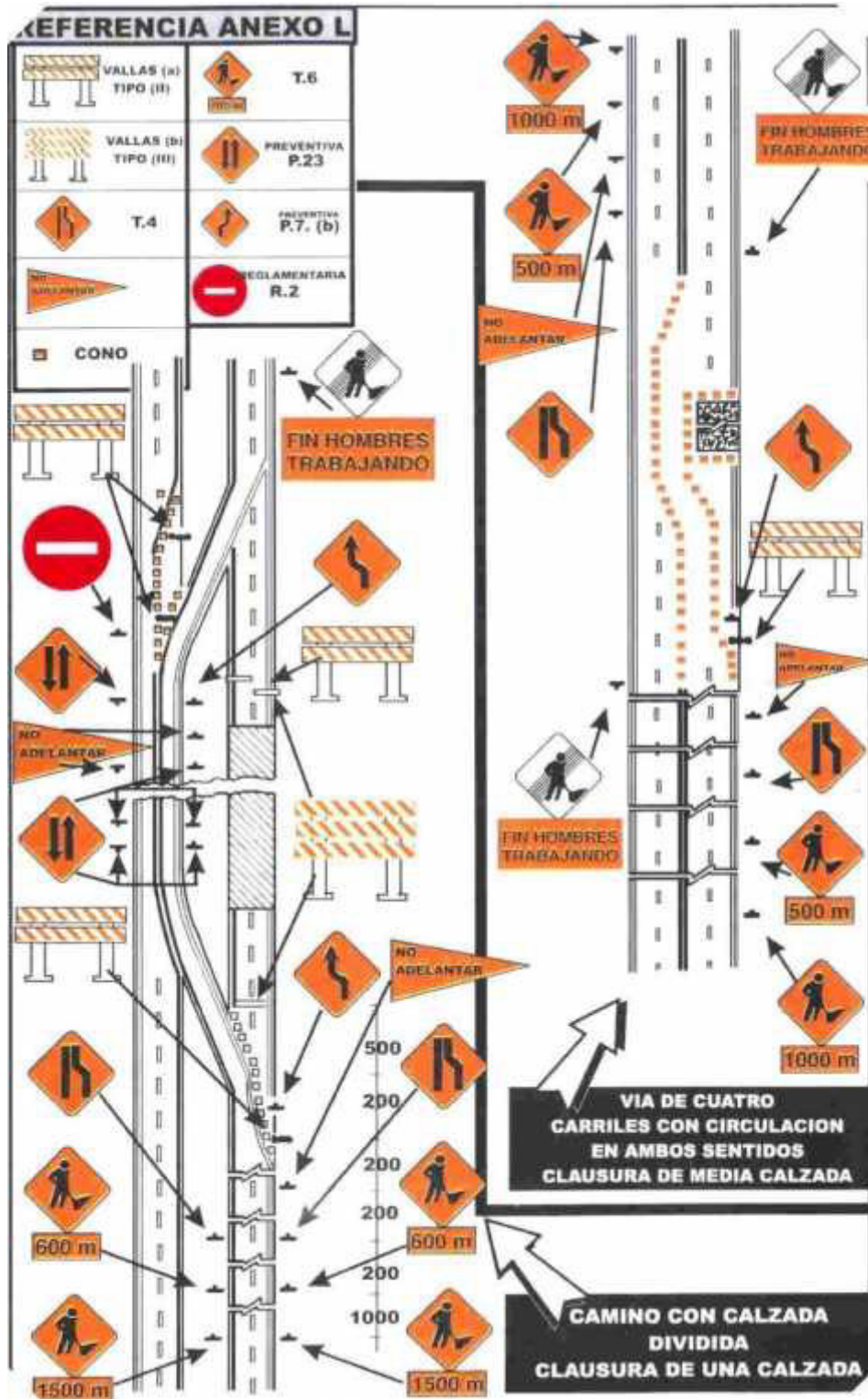

Figura Nº 7



**OBRA: "READECUACIÓN DE SISTEMA DE ILUMINACIÓN EN PARQUE BELGRANO Y BV MUTTIS"**

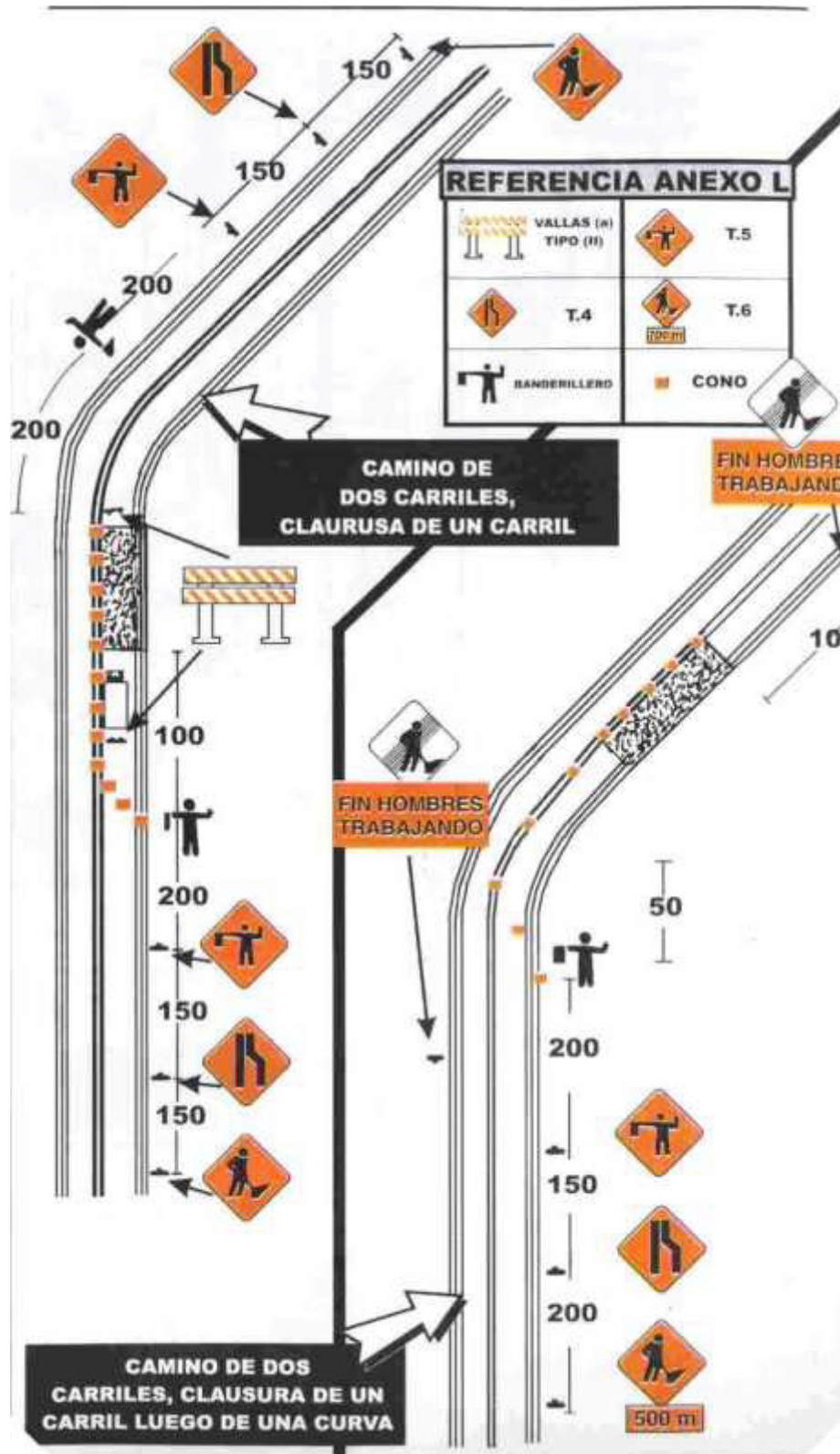

Figura N° 8



**OBRA: "READECUACIÓN DE SISTEMA DE ILUMINACIÓN EN PARQUE BELGRANO Y BV MUTTIS"**

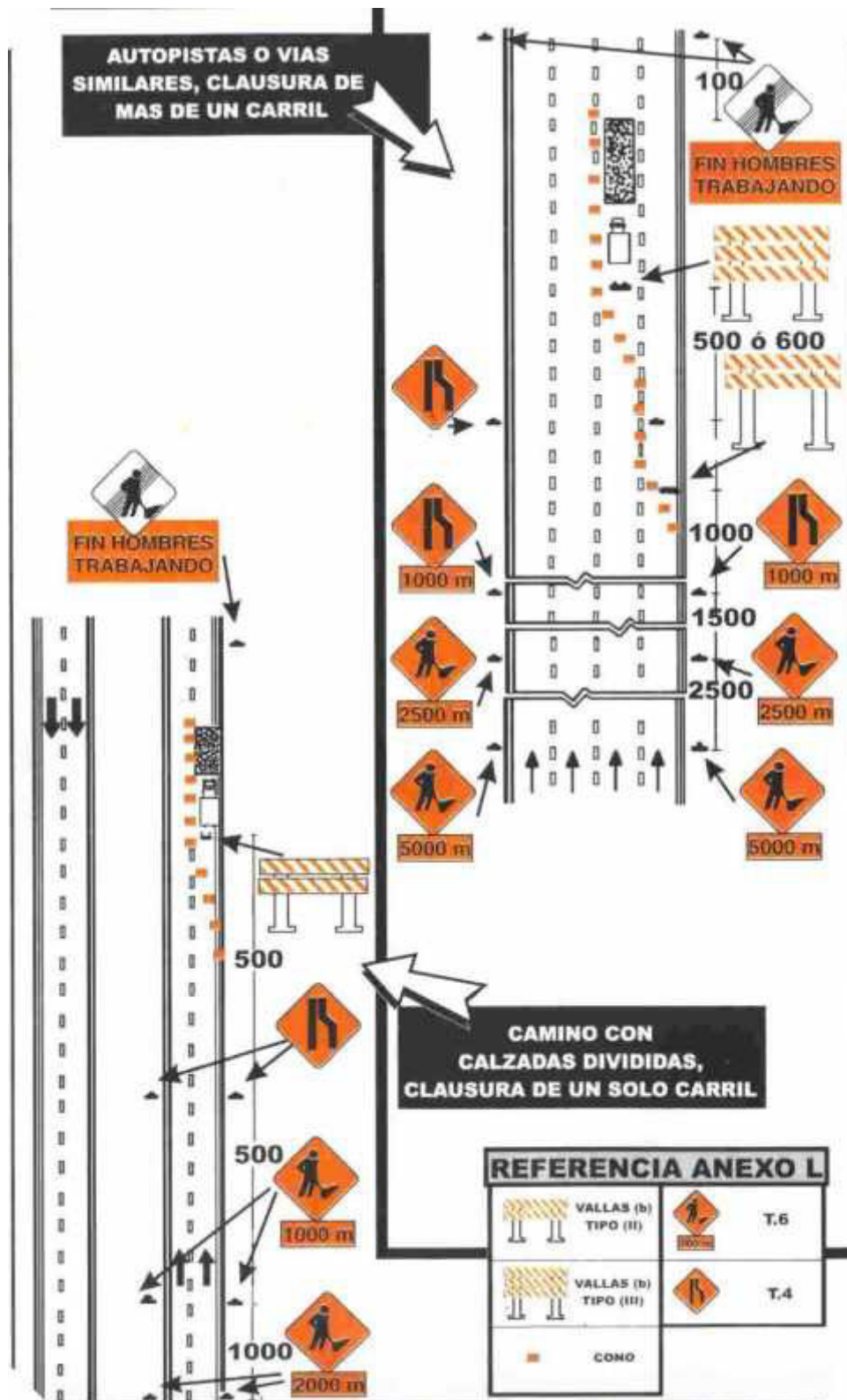
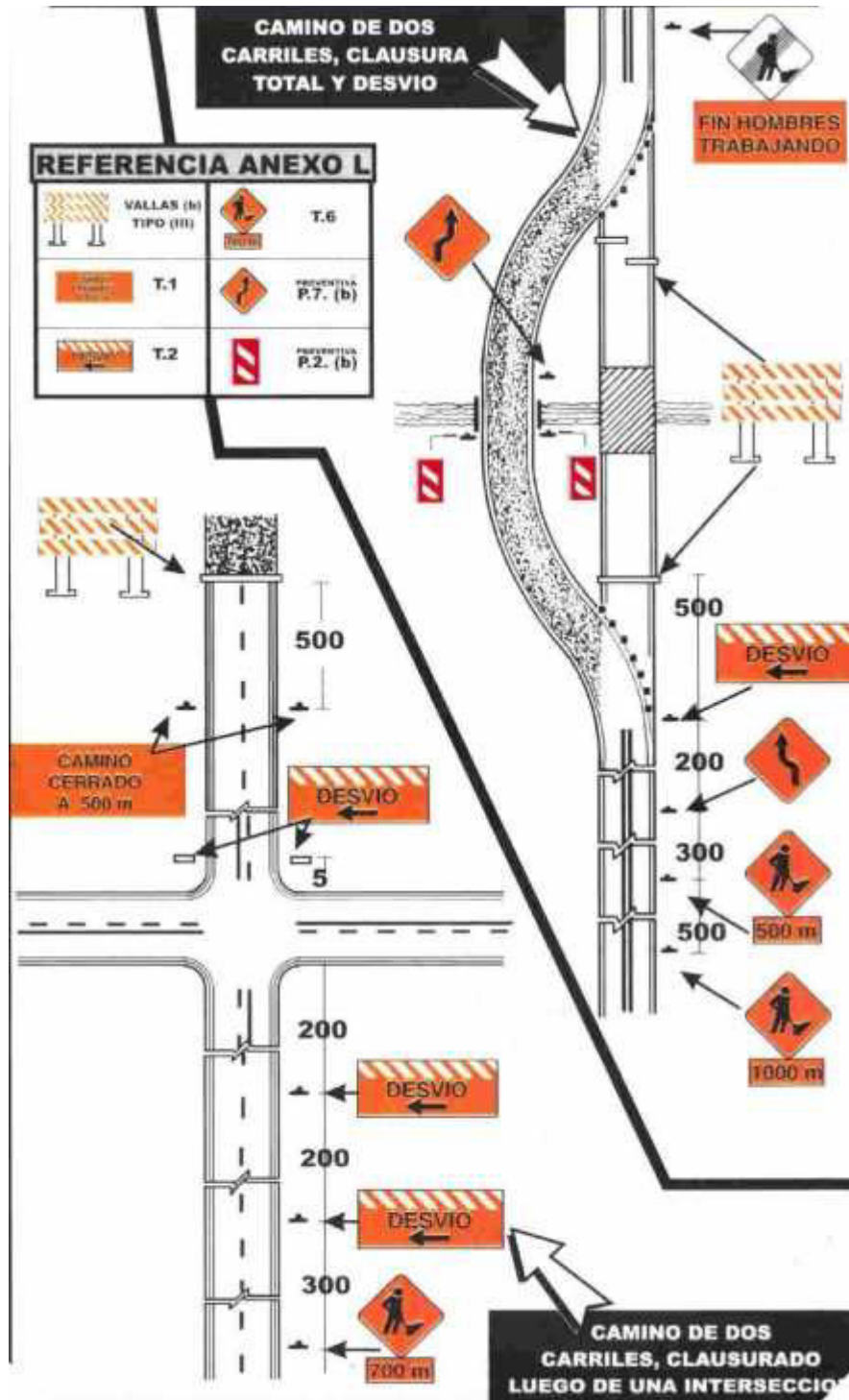

**Figura N° 9**



**OBRA: “READECUACIÓN DE SISTEMA DE ILUMINACIÓN EN PARQUE BELGRANO Y BV MUTTIS”**

**3.3.- Control de tránsito en sectores con un solo carril de uso:**

Cuando el tránsito en ambos sentidos, debe por una distancia limitada usar un solo carril se tomarán las precauciones necesarias para que el paso de los vehículos sea alternado. Los controles en cada extremo del tramo deben determinarse en forma tal que permitan la fácil circulación de filas opuestas de vehículos. La regulación del tránsito alternado se realizará a través de **Semáforos y Banderilleros**.

**3.3.1.- Semáforos:**

Se usan preferentemente para regular la circulación de los vehículos en tramos de un solo carril que por su extensión, condiciones de la ruta u otro motivo no permitan el contacto visual de los extremos del sector a controlar. Los semáforos deben estar compuestos por tres lentes circulares con un diámetro no menor de 20 cm de color rojo, amarillo y verde de arriba hacia abajo. Deberán estar ubicados sobre una base móvil a una altura no menor a 2,50 m ni mayor de 4,50 m desde la calzada a su parte inferior.

**3.3.2.- Banderilleros:**

Para controlar la zona con un solo carril se podrán emplear dos banderilleros ubicados en ambos extremos los que controlarán el sentido de circulación mediante testigos entregados a los conductores o comunicándose mediante equipos de radio receptores.

**3.4.- Dispositivos manuales de señalización:**

Para controlar el tránsito en áreas de trabajo se utilizarán además una serie de dispositivos manuales de señalización, tales como banderas rojas o paletas con mensajes “PARE” y “DESPACIO”. Estos dispositivos se utilizarán durante las horas del día teniendo las banderas un mínimo de 0.60m x 0.60m de color rojo asegurado en un asta de 0.90m de color blanco; las paletas tendrán un mínimo de 0.40m de ancho con letras de por lo menos 0.15m de alto. El fondo de la paleta “PARE” será rojo con letras y bordes blanco y la paleta “DESPACIO” será anaranjada con letras y bordes negro. Figura N°10. En caso de ser necesario su uso nocturno serán de material reflectivo.



**OBRA: "READECUACIÓN DE SISTEMA DE ILUMINACIÓN EN PARQUE BELGRANO Y BV MUTTIS"**



**Figura N° 10**

**Art. N° 4: DISPOSICIONES GENERALES:**

- 4.1 Todo el personal que realice tareas en la calzada deberá estar vestido con un mameluco o camisa y pantalón color claro con logotipo, elementos reflectantes en pecho y espalda. El personal que se desempeñe como banderillero deberá estar provisto con chaleco o poncho reflectivo.
- 4.2 Todos los equipos que la empresa utilice en la ejecución de los trabajos estarán debidamente señalizados de acuerdo a las características de cada uno. Las movildades deberán estar provistas con balizas destellantes o giratorias de color ámbar.
- 4.3 Se prohíbe totalmente el estacionamiento de elementos, equipos o materiales durante las 24 hs en zona de calzada, banquetas o zonas de camino que pudiera significar peligro o riesgo de accidente para el tránsito vehicular.
- 4.4 Cuando el señalamiento horizontal de la calzada en el esquema de control de tránsito provoque confusión a los conductores deberá ser eliminado, restableciéndose inmediatamente de finalizado los trabajos.
- 4.5 En todos aquellos casos en que sea necesario el señalamiento horizontal provisorio en el pavimento el mismo deberá removerse in mediatamente de finalizado su cometido.



**OBRA: "READECUACIÓN DE SISTEMA DE ILUMINACIÓN EN PARQUE BELGRANO Y BV MUTTIS"**

4.6 En caso que se ejecuten zanjas en la calzada de hasta 1,20 m de ancho que por el tipo de obra permanezcan abierta por un período mayor a 8hs, las mismas deberán cubrirse con planchas de acero conformadas adecuadamente para permitir la circulación sin riesgos de los vehículos.

4.7 Si al llevar a la práctica el esquema de control de tránsito aprobado por la Inspección de Obras se observaran deficiencias que impliquen riesgo de cualquier tipo, la Contratista estará obligado a corregirlos y mejorarlos, presentando un nuevo esquema a consideración de la Inspección de Obras.

4.8 La Contratista estará obligado a mantener la totalidad de los carteles dispositivos y elementos en sus lugares de emplazamiento y en perfecto estado de funcionamiento. Para ello deberá implementar el control permanente durante las 24 hs del esquema aprobado. Cuando la zona de obra este afectada por niebla se reforzará el señalamiento luminoso aumentando la cantidad de elementos o dotándolos de focos rompe niebla.

**4.9 En caso de demoras, deficiencias, falta de mantenimiento o incumplimiento de ordenes de la Inspección respecto del señalamiento de obras en construcción, ésta, previa intimación por orden de servicio podrá disponer la provisión y emplazamiento del esquema de señalamiento con cargo a la Contratista, más un 50% en concepto de penalidad, el que será descontado en el primer certificado que se emita o de los créditos que la Contratista posea a su favor.**

4.10 SEÑALAMIENTO DE OBRAS Y/O DESVÍOS: Es obligación de la Contratista señalar todo el recorrido de los desvíos y caminos auxiliares que se adopten, asegurando su eficacia con señales que no generen dudas, así como la formulación de toda advertencia necesaria, para orientar y guiar al usuario, tanto de día como de noche, para lo cual en este último caso, será obligatorio el uso de señales y balizas luminosas. En caso de dudas al respecto, deberá darse cumplimiento a las especificaciones fijadas en la Sección L-19 del Pliego de Especificaciones Técnicas de la DIRECCIÓN NACIONAL DE VIALIDAD - Edición 1998, anexos o modificatorios.

4.11 PRECAUCIONES EN ZONAS DE OBRAS EN CONSTRUCCIÓN: La Contratista impedirá que el usuario pueda transitar por tramos de camino no habilitados o que presenten cortes, obstáculos peligrosos o etapas constructivas inconclusas de obras en ejecución, que puedan ser motivo de accidentes, a cuyo efecto colocará carteles de advertencia y barreras u otro medio eficaz. Será responsable de la colocación de carteles, señales y balizas indicadoras de los lugares peligrosos que existieren como consecuencia de la ejecución de obras o tareas de cualquier índole en los tramos en obra y deberá adoptar las medidas conducentes a evitar accidentes en dichos lugares.

4.12 RESPONSABILIDAD POR SEÑALIZACIÓN DE OBRA O DESVÍOS DEFICIENTES EJECUTADOS POR LA CONTRATISTA: Queda establecido que la Contratista no tendrá derecho a reclamos de indemnizaciones o resarcimiento alguno por parte de la Comitente y/o Licitante, en concepto de daños y perjuicios producidos por el tránsito público en las obras, quedando la Comitente y/o Licitante eximidos de toda responsabilidad por accidentes que se produzcan.

4.13 PENALIDADES POR SEÑALIZACIÓN DE OBRA O DESVÍOS DEFICIENTES: Si la Contratista no diere cumplimiento a sus obligaciones relativas a la habilitación de desvíos y su señalización, la Inspección no permitirá la prosecución de los trabajos a ejecutar o en ejecución, sin perjuicio de las penalidades que correspondan aplicar por incumplimiento del cronograma de obras, tareas a realizar o deficiencias que impidan su habilitación.

SISTEMA DE INFORMACIÓN A LOS USUARIOS: La Contratista diseñará un sistema de información



MUNICIPALIDAD DE LA CIUDAD  
DE SANTA FE DE LA VERA CRUZ

**OBRA: “READECUACIÓN DE SISTEMA DE ILUMINACIÓN EN PARQUE BELGRANO Y BV MUTTIS”**

a los usuarios, que deberá ser aprobado por la Inspección, que les permita estar informados de la condición de los caminos y de los sectores.



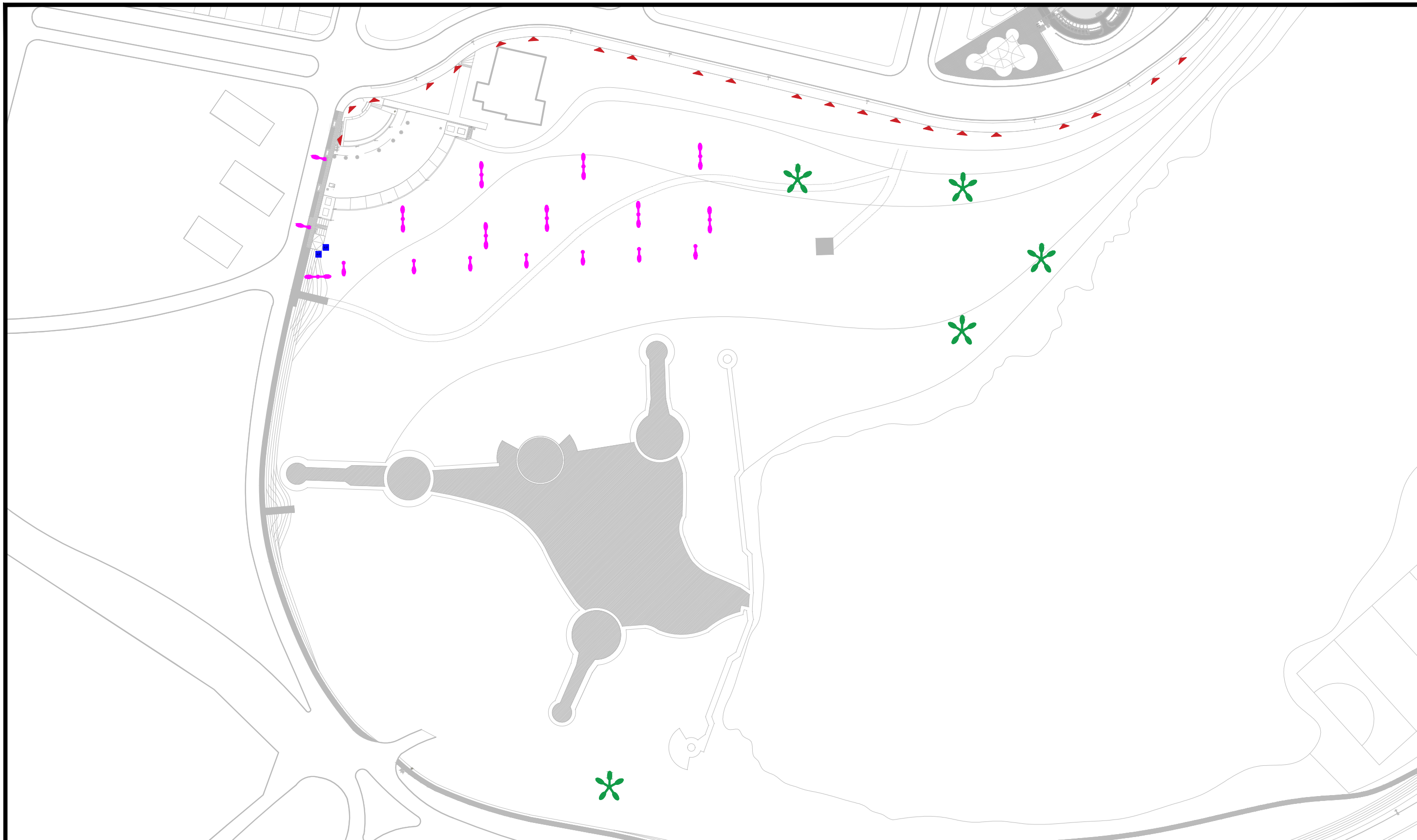

**ACLARACIONES ADICIONALES**

- El Adjudicatario se hará cargo de todos los trabajos de reparación de las partes que resultaren afectadas por tareas inherentes a la ejecución de la obra, sin que por ello tenga derecho a pago adicional alguno.
- Una vez finalizados los trabajos, el Adjudicatario deberá realizar la limpieza general de la obra.
- El Adjudicatario realizará todos los trabajos enteros, completos y adecuados a su fin, aunque las especificaciones técnicas y/o planos no los indiquen en forma explícita.
- La Contratista deberá prever y administrar todas las normas de seguridad e higiene, que tiendan a garantizar los bienes humanos y materiales propios y ajenos a la obra.



**MUY IMPORTANTE:**  
**Antes del comienzo de las obras, el responsable de la misma deberá solicitar ante las distintas prestadoras de servicios, la ubicación planialtimétrica de todas las INSTALACIONES SUBTERRANEAS propias de cada empresa. Como también deberá realizar pozos de sondeo correspondientes a fin de detectar la ubicación exacta de dichas instalaciones o de otra construcción no registrada.**

Nota: Las medidas indicadas están en metros.

-  Recambio de dos artefactos LED en columna doble existente (9)
-  Recambio de artefacto LED en columna existente (9)
-  Columna nueva con cinco artefactos LED (5)
-  Proyector LED montado en columna de farola existente (28)

Nota: La ubicación de las columnas nuevas pueden variar para mantener la uniformidad de la iluminación.

MUNICIPALIDAD DE LA CIUDAD DE SANTA FE - SECRETARÍA DE OBRAS Y ESPACIO PÚBLICO



OBRA: READECUACIÓN DE SISTEMA DE ILUMINACIÓN EN PARQUE BELGRANO Y BV MUTTIS

PLANO DE: PLANTA

ESC.:

UBICACIÓN: PARQUE BELGRANO - RECAMBIO Y COLUMNAS NUEVAS

FECHA: JUNIO 2022

Firma:





Firma:

PLANO Nº



**MUY IMPORTANTE:**  
**Antes del comienzo de las obras, el responsable de la misma deberá solicitar ante las distintas prestadoras de servicios, la ubicación planialtimétrica de todas las INSTALACIONES SUBTERRANEAS propias de cada empresa. Como también deberá realizar pozos de sondeo correspondientes a fin de detectar la ubicación exacta de dichas instalaciones o de otra construcción no registrada.**

Nota: Las medidas indicadas están en metros.

-  Recambio de dos artefactos LED en columna doble existente (9)
-  Recambio de artefacto LED en columna existente (9)
-  Columna nueva con cinco artefactos LED (5)
-  Proyector LED montado en columna de farola existente (28)

Nota: La ubicación de las columnas nuevas pueden variar para mantener la uniformidad de la iluminación.

MUNICIPALIDAD DE LA CIUDAD DE SANTA FE - SECRETARÍA DE OBRAS Y ESPACIO PÚBLICO



OBRA: READECUACIÓN DE SISTEMA DE ILUMINACIÓN EN PARQUE BELGRANO Y BV MUTTIS

PLANO DE: PLANTA

ESC.:

UBICACIÓN: PARQUE BELGRANO - REFLECTORES

FECHA: JUNIO 2022

Firma:

Firma:

PLANO Nº

2



DECRETO D.M.M. - SEC. DE INFRAESTRUCTURA Y G. HÍDRICA - AÑO 2022 - Nº

00291

SANTA FE DE LA VERA CRUZ, 19 AGO 2022

VISTO:

El Documento DE-1333-01805633-3 (R.P.), y;

CONSIDERANDO:

Que mediante las actuaciones de referencia se tramita la documentación necesaria para llamar a Licitación Pública Nº 22/2022 - S. I. y G. H. - con la finalidad de contratar la obra: "READECUACIÓN DE SISTEMA DE ILUMINACIÓN EN PARQUE BELGRANO Y BV. MUTTIS".

Que la misma tiene por objetivo modificar el servicio de alumbrado público en el Parque Belgrano y en Bv. Muttis, contemplando para el primer sector la provisión y colocación de 5 columnas tubulares de acero de 11,40 mts de altura con aditamento para cinco artefactos, 52 artefactos de tecnología LED para iluminación vial de 19000 lúmenes (25 para colocación en columnas nuevas y 27 para colocación en columnas existentes), 28 proyectores LED de 13000 lúmenes, 700 mts de cable TPR de 2 x 2,5 mm<sup>2</sup>, 1200 mts de cable subterráneo de 4 x 6 mm<sup>2</sup>, 100 mts de cable subterráneo de 4 x 10 mm<sup>2</sup> y 2 tableros de comando de alumbrado público; y para el segundo la provisión y colocación de 42 artefactos de tecnología LED para iluminación vial de 19000 lúmenes en columnas existentes, 18 farolas LED de 13000 lúmenes para montaje en columnas existentes y 200 mts de cable subterráneo de 4 x 10 mm<sup>2</sup>. Se realizarán todas las tareas de acuerdo a las normas y al arte del buen trabajar, todas ellas inherentes a la iluminación de dicho sector y de conformidad a especificaciones técnicas.

Que el financiamiento de la obra en cuestión será comprometido y devengado con cargo al Presupuesto correspondiente al Ejercicio 2022, Jurisdicción: 1110170000 - Dirección de Gestión Urbana, Categoría Programática: 17.77.78, Objeto del Gasto: 4.2.2.0. - Construcciones en bienes de dominio público, Fuente de Financiamiento: 150 Crédito Interno (autorizado por Ordenanza Nº 12.801).

Que siendo voluntad de este Departamento Ejecutivo contratar dicha obra con terceros, corresponde disponer el pertinente llamado a Licitación Pública.

Por ello;

EL INTENDENTE DE LA MUNICIPALIDAD  
DE LA CIUDAD DE SANTA FE DE LA VERA CRUZ

DECRETA:

Art. 1º: Apruébese la documentación obrante en las presentes actuaciones para contratar la ejecución de la obra "READECUACIÓN DE SISTEMA DE ILUMINACIÓN EN PARQUE BELGRANO Y BV. MUTTIS", consistente en el Pliego de Bases y Condiciones Generales y Pliego de Condiciones Particulares, Especificaciones Técnicas, Anexos, Planos y un Presupuesto Oficial estimado en la suma de PESOS DIEZ MILLONES TRESCIENTOS SESENTA Y TRES MIL OCHOCIENTOS VEINTE CON VEINTITRÉS CENTAVOS (\$10.363.820,<sup>23</sup>).



DECRETO D.M.M. - SEC. DE INFRAESTRUCTURA Y G. HÍDRICA - AÑO 2022 - N°

00291

Art. 2º: Llámese a LICITACIÓN PÚBLICA N° 22/2022 - S. I. y G. H. - para el día 6 de septiembre de 2022, o el primer día hábil siguiente si aquel no lo fuere, a la hora 10:00, en el Despacho de la Subsecretaría de Infraestructura dependiente de la Secretaría de Infraestructura y Gestión Hídrica, ubicado en el tercer piso del Palacio Municipal, sito en calle Salta N° 2951 de esta ciudad, o en el lugar que por razones de mérito u oportunidad sea dispuesto por la Secretaria del área para contratar la ejecución de los trabajos aludidos en el artículo anterior.

Art. 3º: Establécese que el legajo conteniendo la documentación correspondiente a la presente licitación, podrá ser obtenido gratuitamente, en días y horarios hábiles administrativos, en la Dirección Despacho General de la Subsecretaría de Infraestructura, ubicada en el tercer piso del Palacio Municipal, sito en calle Salta N° 2951 de esta ciudad y en la página web del municipio.

Art. 4º: Por medio de la Subsecretaría de Comunicación Social, publíquense los avisos pertinentes conforme a la normativa vigente, los que una vez efectuados se remitirán al área licitante para ser agregados al expediente principal.

Art. 5º: Confórmese una Comisión Especial para el estudio y evaluación de las propuestas que se presenten, la que será integrada por el Coordinador Ejecutivo de Alumbrado y Electromecánica de la Dirección de Gestión Urbana, NICOLÁS DI SANTE, la Coordinadora Ejecutiva de Gestión de Suministros de la Secretaría de Hacienda C.P.N. GISELA PIAGENTINI y el Director General de Asuntos Jurídicos de la Secretaría de Gobierno Abog. PABLO MARSE, todos en carácter de miembros titulares; la ausencia de alguno de ellos será reemplazada por el Director General de Alumbrado Público y Electromecánica, Téc. JOSÉ LUIS BAÑEZ; quienes aconsejarán a este Departamento Ejecutivo Municipal la decisión que estimen procedente adoptar, expresando sus conclusiones en un acta que labrarán al efecto.

Art. 6º: Refréndese por la Secretaria de Infraestructura y Gestión Hídrica y por los Secretarios de Hacienda y de Gobierno.

Art. 7º: Comuníquese, publíquese y dése al D.M.M. y al R.M.

Ing. Silvina Guadalupe Serra  
Secretaria de Infraestructura y  
Gestión Hídrica



Lic. Raúl Emilio Jatón  
Intendente

ES COPIA

C.P.N. Luciano Mohamad  
Secretario de Hacienda

Abog. Federico Crisalle  
Secretario de Gobierno



**MUNICIPALIDAD DE LA CIUDAD  
DE SANTA FE DE LA VERA CRUZ**

2022 | 40° Aniversario de la Guerra de Malvinas  
Las Malvinas son argentinas.

DECRETO D.M.M. - SEC. DE INFRAESTRUCTURA Y G. HÍDRICA - AÑO 2022 - N°

**00337**

SANTA FE DE LA VERA CRUZ, **09 SEP 2022**

VISTO:

El Expediente DE-1333-01805633-3 (R.P.), y;

CONSIDERANDO:

Que mediante las actuaciones de referencia se tramitó la Licitación Pública N° 22/2022 – S. I. y G. H. - para la ejecución de la obra "READECUACIÓN DE SISTEMA DE ILUMINACIÓN EN PARQUE BELGRANO Y BV. MUTTIS", cuya convocatoria fuera dispuesta por Decreto D.M.M. N° 00291/2022, con un presupuesto oficial que ascendió a la suma de PESOS DIEZ MILLONES TRESCIENTOS SESENTA Y TRES MIL OCHOCIENTOS VEINTE CON VEINTITRÉS CENTAVOS (\$10.363.820,<sup>23</sup>).

Que efectuadas las publicaciones correspondientes y cumplimentados los plazos previstos, el día 6 de septiembre del corriente año se efectuó el acto de apertura de sobres a la cual no se presentó ningún oferente, razón por la cual corresponde declarar desierta la licitación en ciernes.

Que no obstante lo expuesto precedentemente y siendo voluntad de este Departamento Ejecutivo contratar dicha obra con terceros, resulta pertinente convocar a un Segundo Llamado para la presente licitación.

Que este Departamento Ejecutivo Municipal resulta competente a fin de emitir el acto administrativo correspondiente.

Por ello;

EL INTENDENTE DE LA MUNICIPALIDAD  
DE LA CIUDAD DE SANTA FE DE LA VERA CRUZ

DECRETA:

Art. 1°: Declárese desierta la Licitación Pública N° 22/2022 – S. I. G. H. -, para contratar la ejecución de la obra "READECUACIÓN DE SISTEMA DE ILUMINACIÓN EN PARQUE BELGRANO Y BV. MUTTIS", cuya convocatoria fuera dispuesta por Decreto D.M.M. N° 00291/2022.

Art. 2°: Convóquese a SEGUNDO LLAMADO para la Licitación Pública N° 22/2022 – S. I. y G. H. -, para el día 4 de octubre de 2022, o el primer día hábil siguiente si aquel no lo fuere, a la hora 10:00, en el Despacho de la Subsecretaría de Infraestructura dependiente de la Secretaría de Infraestructura y Gestión Hídrica, ubicado en el tercer piso del Palacio Municipal, sito en calle Salta N° 2951 de esta ciudad, o en el lugar que por razones de mérito u oportunidad sea dispuesto por el Intendente Municipal, para contratar la ejecución de los trabajos aludidos en el artículo anterior.



**MUNICIPALIDAD DE LA CIUDAD DE SANTA FE DE LA VERA CRUZ**

2022 | 40° Aniversario de la Guerra de Malvinas  
Las Malvinas son argentinas.

**00337**

DECRETO D.M.M. - SEC. DE INFRAESTRUCTURA Y G. HÍDRICA - AÑO 2022 - Nº

- Art. 3º: Establécese que el legajo conteniendo la documentación correspondiente a la presente licitación, podrá ser obtenido gratuitamente, en días y horarios hábiles administrativos, en la Dirección Despacho de la Subsecretaría de Infraestructura, ubicada en el tercer piso del Palacio Municipal, sito en calle Salta Nº 2951 de esta ciudad y en la página web del municipio.
- Art. 4º: Por medio de la Subsecretaría de Comunicación Social publíquense los avisos pertinentes conforme a la normativa vigente, los que una vez efectuados se remitirán al área licitante para ser agregados al expediente principal.
- Art. 5º: Confórmese una Comisión Especial para el estudio y evaluación de las propuestas que se presenten, la que será integrada por el Coordinador Ejecutivo de Alumbrado y Electromecánica de la Dirección de Gestión Urbana, NICOLÁS DI SANTE, el Director Ejecutivo de Administración Financiera de la Secretaría de Hacienda C.P.N PABLO ZABURLIN y el Director General de Asuntos Jurídicos de la Secretaría de Gobierno Abog. PABLO MARSE, todos en carácter de miembros titulares; la ausencia de alguno de ellos será reemplazada por el Director General de Alumbrado Público y Electromecánica, Téc. JOSÉ LUIS BAÑEZ; quienes aconsejarán a este Departamento Ejecutivo Municipal la decisión que estimen procedente adoptar, expresando sus conclusiones en un acta que labrarán al efecto.
- Art. 6º: Refréndese por la Secretaria de Infraestructura y Gestión Hídrica y por los Secretarios de Hacienda y de Gobierno.
- Art. 7º: Comuníquese, publíquese y dése al D.M.M. y al R.M.

**Ing. Silvana Guadalupe Serra**  
Secretaria de Infraestructura y  
Gestión Hídrica

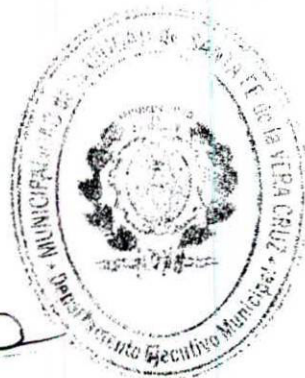

**Lic. Raúl Emilio Jatón**  
Intendente

**C.P.N. Luciano Mohamad**  
Secretario de Hacienda

**Abog. Federico Crisalle**  
Secretario de Gobierno

pla Beltrán  
**ES COPIA**

**NADIA ALVAREZ OPORTO**  
Jefa Depto. Legislación